盛京時報
The Shengching Shihpao
(大正十年三月三十日)
休刊…中日大祭禮拜日
本報 每張銅幣六枚 每月一元一角 外埠郵費在外 每月一元三角 半年七元二角 全年十四元
告白 一行五號字十五字起碼刊費一日 刊費 行一元 另有刊費另議
發行兼編輯人 菊池貞二
印刷人 宮川貫作
發行所 奉天大西門外 盛京時報社
大阪市北區堂島仲町壹丁目 盛京時報大阪支社
陰曆二月廿一日

論說

產業的開發(傲霜庵)

振興滿蒙之策。不一而足。就中若開發產業。確係當務之急。不可一日或緩者也。惟中國官憲與三省人民。關于此項產業方面。漠然置之。無所注意。不啻棄于地矣。是吾人平生所引爲深憾者。而關係三省前途。豈淺鮮也哉。是時若奉垣實業界計畫之紡紗廠。雖其事業果能成功與否。種棉亦確有把握與否。仍在疑問之中。尤須俟今後之成績如何。然爲其漸已著眼產業方面之結果。亦未始非極可歡迎之事也。若夫三省產業熱。自此蓬勃以興。而促進各種工業之開發。則賴其利者。豈獨三省人民已哉。要之吾人所望者。在欲不使東省終于胡匪之東省。于匪闕之三省。更實現產業之東省而已。

自來東省之產業政策。提倡不乏其人。回溯前清時代總督。趙爾巽氏獎勵于前。徐世昌氏提倡于後。雖皆有所著手。然中途廢輟矣。後之當局者。急于甲備爭權利。擴充地盤。若統計民生。置之不顧。餘緒竟泯。產業不復振焉。時勢所趨。外人方面之設施。節節進步。而中國則瞠乎後矣。此際中國方面。應採之方針。固宜急起直追。以圖產業之開發。初不待論。同時一面以開放門戶。以便外人之企業。此蓋不但足以資觀摩競進。其所受之利益。大半在民也。

譬如滿洲特產物(元豆、豆油、豆餅)之輸出。其一部分利益。雖歸經手外商掌握。然大部分利益。固爲東省人民所獲得。謂余不信。請看自特產物貿易發達以來。東省人民之購買力。其所增者不知凡幾。此外若外人興辦甜菜製糖會社。不獨農民因栽培甜菜。獲得利益。一面一般人民亦當廉價白糖之供給矣。故此種產業(就中製造工業)之開發。務須開放門戶。歡迎外國資本。若惑溺「利權外溢」之抽象的名詞。濫分畛域。則何異因噎廢食之愚耶。要知使中國產業之發達。須在外人事業之上而已。然滿蒙地域之遼濶。而物料之豐富。應興事業。殆不可勝數。如安東寬甸方面之柞蠶。如吉林之紙料。巴爾普。如東蒙一帶之甘草。皆落落其大者也。此外就菸葉。甜菜言之。材料異常豐富。非區區南滿製糖會社及英美煙公司所能辦到。在中國固宜多多益善耳。而絕無著手者何耶。非不能。即不爲也。是豈非東省產業界之奇恥大辱哉。

僅就蒙古甘草論之。聞現下機警之美商。已深入蒙。極力收買。中國人若能着目于此。則亦可興一大製藥會社。其餘至若製造加工。擴大規模之工業。不遑枚舉。例如高粱酒本爲東省特產。有英雄酒之目。全國以遼陽白酒爲最佳。今後若能擴充燒鍋規模。更加研究改良。則或變爲世界的飲料。而足與西歐白蘭地威士忌相拮抗。亦未可知。又如牛皮不啻盡廿爲輸出生品。若設立製革會社。則其利何啻倍蓰。此外若豆油豆餅等類。亦頗有加工餘地矣。乃在德法諸國。則對于豆油豆餅之加工研究。精益求精。餅可以充食糧之混和物。豆油較中國製品。精粗良窳。殆有天壤之相差。其他如高粱玉蜀黍。尤足利用。聞若東拓會社附于此等特產物之工業的處置法。悉心研究。不遺餘力。現下卓著成績。不久當設置工場。從事此項製造工業矣。詎非東省產業界之一福音耶。切盼中國方面。亦須屆期踴起。而致力于此種工業之發達。要之今後之產業。須有科學的基礎。而現在德國熟練技師。可以任意延聘。又在法國習得工藝之中國技師。亦頗不乏人。是豈非振興產業之絕好時機耶。夫亦曰爲政在人而已。

張使以爲如何(傲)

張使陰謀復辟說之理應迅速闢謠。而祛誤會。吾人已向當局一再勸告。夫張使果有鑒于此與否。雖不得而知。然已向京津滬各方面通電闢謠。則吾人之勸告。亦似不盡爲無益焉。西諺云。雄辯無若事實之更爲雄辯。蓋雖有百喙。不可誣事實之謂也。故苟甘于闢謠之口頭禪則已。若爲徹底的息謠闢謠計。爲張使者。必須示諸事實而已。否則雖發千百闢謠電。尚不能使童孩信也。

如謂尊重共和政體。終始無渝。則人皆可言。要之非示所以尊重共和政體之事實。直等虛語耳。人誰信耶。譬如向中央推薦張勳。果爲所以尊重共和政體之適當辦法歟。所言與所行。不啻背而馳矣。吾人不能無惑。國人亦不能無惑。張使獨以爲如何。

德國前皇帝之回顧錄

▲歐洲大戰秘史中之秘史
▲爲世界人士所願探知者

緒言

德國前皇帝維廉二世。即現在世人所稱爲世界大戰之元兇者。而其所著之回顧錄。則可謂大戰秘史中之秘史。爲世界人民欲知而不得者焉。但其記錄浩瀚。未便急遽譯述。乃將其梗概。譯而誌之如下。

一、戰爭之責任　並不在予(前德皇自稱)「自己態度之誠實。始終不渝。自己並無對世界戰爭之責任罪惡。責在聯合各國。如聯合各國。却可謂不誠實」。

上記各言。實係前德皇之主張。即回顧錄之精神矣。

前德皇維廉二世。藉回顧錄以披露胸臆抑鬱之情。而未曾傳于世上。歐洲大戰前至大戰中。世界政治。外交秘史之一端。亦由此發見其眞相焉。

該回顧錄之原名。係前德皇所親命稱謂『自一千八百八十四年至一千九百十四年戰爭發生時之比較史記』錄中之記事。俱係親筆。完成之後。贈諸朋友。贈與之際。署名「德國皇帝維廉第二世宮內官」之封書。該封書所記如下。『謹奉皇帝陛下勅命。贈諸貴君。陛下並不喜本記被報館所獲。或爲報紙所論評』(未完)

此次辭職英國政治家坡那羅氏

英國統一黨首領坡那羅氏身兼內閣而內閣同以爲重蓋英國政界之耆宿者也日前忽然辭職頗聳觀聽圖爲坡那羅氏之小照

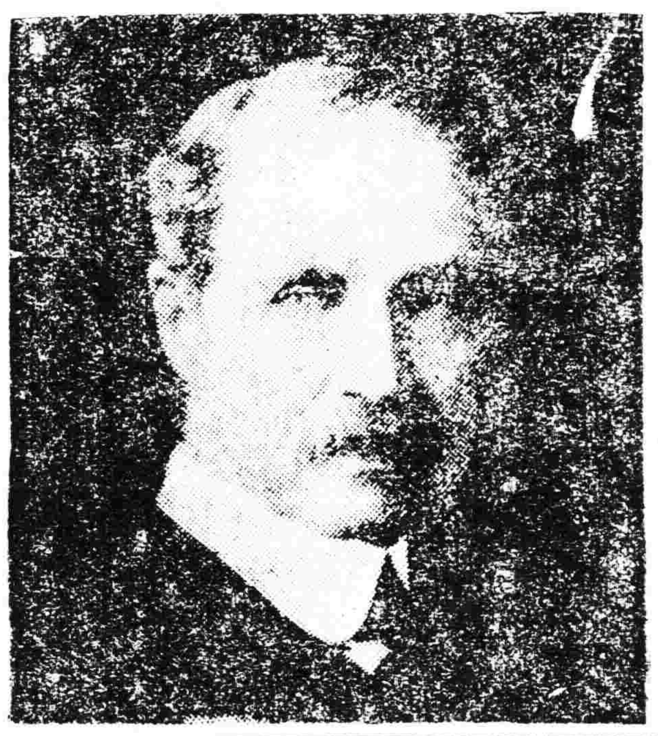

上西萊西亞投票揭曉

據二十二日倫敦電謂上西萊西亞公民大會結果既定。分地事務。將爲棘手之問題。以格里維資。白才恩。加士維資三鎮所成之重要實業三角地。德國以爲不能分之爲二。波蘭人現在具白尼克及泊萊斯二地獲勝。可得大而富厚之產業。但波蘭人當然仍望于此三角地占一大部分。據今日情勢觀之。不得不瓜分土地。不僅因投票之結果。且由于歐洲時局使然之故。協約國國際委員團將畫定滿意之界綫。並決定實施之條欵。此次公民大會。投票者極衆。有多處竟占投票者之全數。平均有百分之九十五分之多。跛盲及肢體不全之人。均以車輛。甚至用帆布梱送至投票所。

(按上西萊西亞。爲德國一省。波蘭人雜居之。其地富于煤鑛。巴黎和約規定。由公民投票。定其屬德。或屬波蘭。德人一年來佈置投票。運動極力。此次雖大部分勝利。然協約國。袒助波蘭將有畫分土地之議。自德人言之。仍非滿意之結果也)。(完)

航空事業之發達(一)

航空機當初發達之時代。從事斯道之人。悉以爲航空之發達。即在發動機之發達。銳意著手改良發動機也。

歐美諸國。因在大戰之際。經驗航空機使用于戰爭之絕對必要。耗費多數人命與鉅欵。以研究發達之方法。遂得達到實用之域。然而注重在改良發動機或航空機體之方法。頗爲緊要。固不俟論。而在今日則對于擴張航空機平時之用途。以完成實際的使用之方法。正在竭力研究中。

現在歐洲諸國。已將航空機認爲戰爭中所必要而不可缺之軍器。因慮一朝有事。雖在平時。當準備航空機及從事人員。則其經費。爲數至鉅。甚至不堪負擔。因此之故。除決定採用平時設法發達使用航空機之輸送事業。一旦開戰。則將此項航空機。徵集使用。並在民間飛行機製造所製造軍用飛行機之計劃外。現正調查如何維持在歐戰時組織飛行機之製造會社。

發明輪船之初。航行大西洋。需時一個月。彼時誰能夢想乘坐五萬噸之巨船。可以四日半航行大西洋耶。航空機之發達。與此亦正相同。實出于吾人意料之外。世人于去年業經實見飛行機。及飛行船。橫斷飛航于大西洋。往復兩次。聞現在英國亦擬使用航空船。以輸送倫敦至美國紐約之旅客。如美國現已開辦華盛頓與舊金山間之郵政飛航。(未完)

駐赤俄一週年記(續)

若如欲脫此難。必以日軍中之俄虜十七人。互相交換方可。今後當卽向日政府。開始交涉。如日政府。肯爲承認。卽當將君放回也。余聞。然向日政府究竟有無此等交涉。余不得而知。彼又云。今後有許拜。應准使用無線電兩次。君可通信云云。本社原無通俄文者。不得已乃以英文開始通信焉。余入保養院後。體溫增至四十度。做在該院三閱月。未曾起床。當時外國之通信員。凡由勞農俄國通信。未有不受該政府之檢查者。加以當時普通郵政電報。均已不通。凡通信皆須使用政府之無線電。政府對于通信。不取分文。不過須受檢查。遇有不利己之文字。卽行扣留。余當時被強迫通信。然爲保持通信之權威起見。余極力防避因有以上情形。對余遂生種種謠傳。然此等謠傳。均爲東洋局長之詐術。與余毫無所關也。

▲外國通信員　是後予卽居于保養院中。一切生活毫無變。惟更破其不能留養二閱月以上之定例。竟容留于保養院。至三閱月之久。蓋予當時莫斯科人民之最感痛苦者。卽缺乏燃料也。凡木造房屋。均拆毀之爲薪。最後則竟以椅及所有傢俱。一空。雖公園內之休憩座椅。亦毀以代薪。然柴仍告不足。以至市民卽在室內。亦須著皮外套。以禦寒也。然普通之室中。斷不能居。多起臥于略有火氣之廚下。故凍傷而目者。比比皆是。雖當要人政府官吏等。亦多因無燃料禦寒。而時形戰慄不止。似此情勢斷難有憐予之寒。而爲綿袍之贈者。而彼外交部。對予亦似有難以處置之狀態焉。及與莫斯科剛亞。開始國交入後。始開有外國通信員。自此而入後。亦居外國通信員之共宿舍。是時乃今歲三月一日也。至共宿舍。聞係舊自一德國之富豪所建築。極爲華美。且俄十月革命後。莫斯科掠奪盛行。幾無一家完全之物。而此處獨倖完備。可見勞農政府之招撫外國通信員。亦煞費苦心矣。卽居于華美之屋。供給以莫斯科上級食料。如欲視察。卽附以嚮導。日乘汽車。無需付值。苟言旅行。則預備特別室于萬國臥車焉。是似優待已極矣。然一觀其裏面。則可謂惡辣異常。卽代備共宿舍。且極華美。優雖似待。實則特爲監督。故凡入俄國之外國通信員。無不受極嚴重之監督。例如有訪共宿舍者。無論何人。(未完)

短篇小說　西湖命案(六)

趙之與生也。本爲同學契友。其人質地聰穎。遇事敢爲。素慕生少年英俊。秋水照人。暇時常來訪生。小聚一室。煮酒瀹茗。抵掌談時事。趙每以經史疑問質生。生對答如流。趙甚重之。每曰。共君一夕話。眞勝讀書十年也。其傾倒之忱。有如此者。一日許詡趙。爲生作冰上人。趙久慕生才華。聞之亢亢。于是問名也。納采也。舉凡六禮。無不畢具。卽于某日諏吉迎娶。是日也。天朗氣清。惠風和暢。簫管嗚啞。匝地笙歌。彩輿入門。喜娘導新人出。珠翠綺羅。花鈿錯落。鬟膩衣香。各藝其妙。珊珊緩步至堂前。儐相贊禮。與生交拜訖。扶入洞房合巹。時人聲喧闐。群斯鬧新娘。群斯話新娘。一室之中。目之所觸。耳之所接。無不嘖嘖新娘之榮譽。而新娘之婉孌可知也。生爲同儕所勸。拉赴齋中暢飲。趙亦以學友名義入賀。及至月上花枝。夜鳥飛去。始放令歸。將行。趙飛一觴至。生立飲之。不覺大醉。蹣跚入室。却扇視女。則荷露桃葩。無此妖冶。較舟中見時尤艷絕也。生思前情。神去飛馳。不知身在天上人間耳。春宵一刻。價重千金。情深愛摯。良宵苦短。生也酒醉模糊。不覺睡去。迨至紅日三竿。映照窗櫺始醒。起視新娘。方臺對窗而長籲將竟。生思昨夜情景。栩栩如夢。時園中百花怒放。紅白相間。花間蛺蝶。雙雙逐隊而飛。新娘視之。賞心悅目。因思若人者。儂於何地何時見之。何以似曾相識。若是其亟也。然不能憶其詳矣。少選生起。盥漱已。遂巡而前。捋新娘曰。湖中一別。瞬息數月。娘子尙憶湖心亭中癡笑人乎。新娘聞之。如夢醒。不覺頰點胭脂。微笑曰。千里姻緣相逢咫尺。羨遊湖上。見君之癡態可掬。至今猶歷歷在目。前日婢子尙引以爲笑。不意乃爲君乎。生爲消思想之苦。女聞之亦爲動容。從此伉儷之篤。可想而知。(未完)

廣告

滿鐵定期船 大連出帆廣告
青島上海行 榊丸 三月廿九日正午 開航上海行
以上兩船均設有船內無線電信局
上海行 神戶丸 三月廿四日正午 開航青島上海行
寄荷取扱 丸二商會 海運課 大連監部通二丁目 (電話二六四〇、一八五五)

日本郵船會社 大連出帆
太沽牛莊行〔四月四日 高砂丸〕
門司神戶行〔四月六日 濟州丸〕
代理店 三井洋行大連支店
乘船票 由本出張所自當切有垂寄 請至本所購賣 電話四六二〇、〇一

恭頌吉林勦匪總司令闞公子珍待兵有方愛民如子之德政
吉林勦匪總司令闞公子珍自赴東陲勦匪以來督率軍士非常整肅對於商民公買公賣秋毫無犯進山勦捕勤苦耐勞捨械獻酋日奉朗欽一般匪巢小醜莫不聞風喪膽以故東邊匪患大見肅清所有商民均得享高枕無憂之幸福尤可感者舊歷冬間因西山炮手隊長王九江統兵與民等情被圍邑紳民公同告發闞公忿恨異常立將該隊長調坡訊明依法槍斃更有炮手進長莊設在本邑縣仁鄉一帶搶奪槍枝財物亦被闞公查知電令等安縣著獲送到玻嚴加懲辦以靜地面而慰人心若闞公者眞可謂待兵有方愛民如子者矣紳民等感此厚恩無可酬報特登報端藉鳴感德　寄安縣紳民公頌

橫濱正金銀行奉天支店
資本金 壹億圓　積立金 五千三百萬圓
電話 日一二番 日二二番 中四七一番 客用五三七番
總行 橫濱
支店 東京 神戶 大阪 下之關 長崎 倫敦 里昂 紐育 桑港 伊斯 卡達 新嘉坡 北京 天津 青島 濟南 牛莊 開原 長春 哈爾濱 漢口 上海 香港 孟買 布哇 ……

各界注意
本總行現爲推廣營業起見擬不惜重貲聘請數十人爲本行保險勸導員進行業務凡東三省軍政學商各界並京奉吉長中東四鄭各鐵路方面在職諸公有願衆任此席者請即函寄簡明履歷一份作爲同意利益從優手續另訂
此啓 奉天省城小南關洋樓後胡同上海康年人壽保險公司東三省總行啓

西法機器洗染公司廣告
本公司久在上海選聘名師專用上等顏料化學配合精染綢緞紗羅呢絨羽毛哈拉嗶嘰無論整疋零碎衣片均可退舊染新色光特別鮮艷比衆大不相同且能退去深色改染淺色于綢身無絲毫之損傷更能巧去油漬不走原色衆洗中西洋服入氅地毯毛毯用機器撣退與新製無異並洗各樣皁傘各種草帽與各種皮張使之塵垢盡去潔白如新本公司今又由上洋派到最優等洗染名師特別加快限日取貨決不致悞
老彩華洗染公司謹啓 鐘樓南英美煙捲公司南鄰壁 老彩華中國電話四百九十八號
分號 新華洗染公司 鼓樓南
新彩華洗染公司 教育廳南邊

上海東亞同文書院中華學生部招生廣告
主旨 本院設立滬上已二十年卒業日本學生一千三百餘成績夙著于去年九月開辦中華學生部教授中國學生高等實業專門學科前臺與國立高等專門學校學生及卒業生受同等之待遇
修學年限 豫科一年本科四年豫科專本科與日本學生共同教授日英文兼補修必需科文
學費 免收學費暫定每月繳膳宿費六元(制服由本院酌定樣式隨時代製照價收費全五年約計一百二十元學用品皆須自備約計每年廿五元)
資格 以中學以上學校畢業者爲合格
報名手續 凡有志願學者須依據中國教育部所定東亞同文書院中國學生入學辦法請由各省教育廳或省長公署之教育科(但在北京由京師學務局)選送者免入學試驗此項志願者務于三月三十一日以前呈報各該管官廳請求選送(如欲直接向本院報名投考者須於四月十五日以前可徑行報名候本院定期試驗科目爲華文英文算學三科)
名額 五十名
注意 本院備有東亞同文書院中華學生部章程入學須知及中國學生入學辦法以及入學願書用紙等印刷品可向上列中國各官署或日本公館領事館索閱或函達上海徐家匯虹橋路志院中華學生部索取亦可

朝鮮銀行
資本金 八千萬元
現已收入資本金五千萬元
積立金 八百五拾參萬元
朝鮮京城南大門通 振替貯金口座 京城三三番
本行辦理存欵貸欵引用外匯兌平務買賣銀塊金塊其他一銀行業務並在朝鮮滿州西參威亞執行金庫事務
〈分行及出張所〉
日本 東京、大阪、神戶、下關
朝鮮 釜山、大邱、仁川、平壤、鎭南浦、元山、群山、木浦、
滿州 大連、旅順、營口、遼陽、奉天、奉天新市街、鐵嶺、
東三省 開原、四平街、鄭家屯、長春、吉林、安東縣、龍井村、哈爾濱、傅家甸
中國本部 上海、青島、天津、濟南
俄領 海參威、(貨幣交換所) 斯伯斯喀尼哥利斯克、亞歷山德
美國 紐約
外及倫敦巴黎及內重要之地均有匯兌代辦處分行及出張所

陸軍第二混成旅步兵團第一營四連三排排長張德山君克盡職守
洮倫河鎭客冬蒙警長孫公派第三排排長張德山君來鎭保護商民教兵有法防守有方當匪亂之際縣鎭失守實難枚東搶掠焚燒慘不忍聞我鎭一夕數驚恐惶莫錯全賴張君晝夜防禦督飭軍士披堅臥雪手足胼胝枕無怨聲至軍士對于商民毫無擾害可謂教練得法克盡天職究無可感謝登載報端徵表惘忱
洮倫河鎭商紳 史錫山 功成玉 天德店 吳舜華 公記 永升店 姚德富 同合豐 成記 李子陽 福順興 泰和永 候鵬山 萬發和 錦和長 萬順久 趙木舖 錦和盛 鴻和福 榮升久 同盛泰 天順東 華昌鹽局 廣慶長 永興合 慶升合 魁發永 福興合 鈺鋒峻 鎰順久 全頌

恭頌奉軍騎兵第一團團長于鳳霖暨李副官稽查陳福昌之德政
査閻王去歲率馬匪四五百名盤距賓縣邡處綁掠人票鄙人有十八歲幼子名孫學文于臘月二十二日亦被該匪綁去惟該匪吞帶人票不似他匪之優待日其索索非過人傾家蕩產不止因此鄙人一家甚爲懸憂乃幸蒙再造民命之于團長于今年正月二十三日在慶城縣東林家園子奮勇擊賊斃匪數十人將孫學文人票奪下惟因該匪前曾屢被于團長等在賓縣石洞河分家大屯追擊日夜逃竄不停以致孫學文之雙手已被凍壞而衣服流彈穿毀多處乃復蒙于團長恩收撫育給更換新棉襖棉褲鞋襪棉袍全身之衣服命其李副官延醫調治凍傷按時敷藥不辭勞苦遇有飲食及大小便時均是稽查陳福昌伺候現在孫學文之手已能使用慶由慶城巴彥來信送知鄙人昨經去車將孫學文接回鄙人思其衣服藥品等項欲資酬謝概不收受伏思于團長暨李陳陳公恩德如山且以軍官有如此之奉公愛民實爲近所罕有特以酬報聊誌報端以彰大德
賓縣北猴石屯農戶孫思明恭頌

招商局圖南快輪准於舊歷二月廿七早(即禮拜二)由營口開往烟台上海 以後常川往來每隔十日一次
代理客票店大西門裡眞正稻香村

長春益通商業銀行發給股利紅利通告
啓者本銀行於民國十年二月二十七日經股東會議決民國九年度股利紅利照章分發玆定于三月初一日起開始發給請股東諸君攜帶股票隨時領取可也除專函通知外特此公布
董事會啓

中國銀行召集通常股東總會廣告
査中國銀行則例第十九條之規定通常股東總會每年于總行所在地開會一次玆經董事會議定于民國十年四月二十四日即夏歷辛酉年三月十七日午後一時在北京前門內西皮市銀行公會開會屆時各股東具有則例第二十二條規定之會員資格者自開會日起算在六十日以前註冊繼續有十股以上之股東務請於會期前親持股票至本行各分支行驗取到會執據並希於開會以前三日內持執據赴總行報到換取入場券以便到會如因事故不能到會得於驗取執據後連同委託書交由到會股東按照則例代理再查章程第二十七條監事三年一任現任監事已屆任滿之期自應於本屆常會選舉改選又查去歲股東常會議定修改本行章程一案經舉定起艸員修訂脫稿即於十一月十四日召集臨時股東總會因不足法定人數未能開會本屆開會自應賡續討論屆期務盼
蒞臨以策進行而竟行基無任企禱除另發函通知外特此通告
他報不得轉登

遺失糧領地照聲明作廢
因不愼偶遺失敝人領名念一畝糧領一紙坐落縣署北又部承勵領名地十二日坐落暖布街戶管三張糧領二張又部承勵領名投契回收一紙計地五十二畝八分除外本縣聲請遺據作廢補領外併登報聲明
撫順縣 鄧恒德 啓

奉天 錦全昌新到 夏布 曲綢 廣告
本號山西省歷年由四川魯山發直魯京津營口哈濱館售因近年提倡國貨求濟獨一創辦頂上夏布曲綢批發寄售同昌店同義合寶館如蒙賜顧請到小西關成豐永院內本號亦歡迎銷售

奉張對庫事之意見 (廿八日發 北京專電)

▲容否好整以暇 ▲外蒙恐非我有

據聞張使對蒙意見爲須徐待軍備有着彼時氣候和暖當可唾手克復庫倫無須焦慮

請以蘇軍救援庫倫 (廿八日發 上海專電)

▲蘇人士之意見 ▲藉以減少兵額

現有蘇人李某呈遞靳總理意見書畧云蒙古形勢異常危急而救援事宜迄尚無甚進行按江蘇地方人民文弱頗爲易治然自民國成立後迭次添加軍隊是以有務須減少兵額之說竊意當此邊疆危急之秋由蘇軍組織救援軍似乎亦無不可駐蘇州陸軍第二師自民國初年後日經訓錬十年于玆其成績頗有可觀倘或令該師北赴蒙古應援危急必當成功如斯則不獨恢復已失之地亦爲蘇省減少兵額之極好手段云云

電促曹張解決時局 (廿八日發 北京專電)

▲奉張覆電暫緩晉京

此時靳閣被財政問題所牽掣無法應付政局 裏面之暗潮似乎有改變現內閣一部的改造或全部的瓦解之聲浪從總統府有鑑于此刻已電促曹張兩使從速晉京以便相與解決時局

又電云據確實消息中央昨(二十七日)接張使電報決意暫緩晉京是以當局亦中止勸張入京按張使此項決意係爲鑑于復辟說及其他各種關係以爲是時晉京恐致人心益加動搖

日皇儲安抵古倫母 (廿八日發 東京專電)

據古倫母二十六日電云東宮御艦香取供奉艦鹿島訂于二十八日早駛抵古倫母

又小栗司令官二十七日午後十一時電云二十七日午前八時御艦駛至東經八十三度十八分北緯五度二十七分之海面風濤波靜東宮及閑院宮殿下均頗爲健康並云東宮殿下于二十六日在布製大槽實行游泳

又電云香取鹿島兩艦于二十八日安抵古倫母

擴充留學生寄宿舍 (廿八日發 東京專電)

日華學會爲圖中國留日學生之便利起見 早在本鄉區湯島天神町及同區追分町兩處設立寄宿舍 現在收容之中國學生計達百名許該學會因撥交助款年額十五萬元案業經議會協贊卽准在本鄉神田小石川 三區添設寄宿舍收容中國學生二百名以爲第二期之計畫

漢記者團赴日行程 (廿八日發 上海專電)

赴日參加東洋新聞記者大會之漢口中 國記者團七名于本日(二十八日)由瑞洋丸抵滬定于三十日由近江丸離滬赴東當于四月一日駛抵門司

赤塔議決對外宣言 (廿八日發 東京專電)

據某處接電云赤塔政府議會于二十四日可決下列宣言

一、對華宣言中國亟須承認極東共和國

二、對日宣言務望日本依照前次聲明卽行撤兵

三、對美宣言務望盡力于日軍之撤退

賠償會致德國覺書 (廿四日發 巴黎來電)

▲限期不交二百億 ▲當實行永久佔領

聯合國賠償委員會致柏林政府之覺書畧云德國倘或于五月一日以前不交二百億德元聯合國卽當實行永久佔領

通告美俄未便通商 (二十五日發 華盛頓來電)

美國務卿修士氏致函俄國通告現下情形未便開始美俄通商

鄂王擬勸直奉援蒙 (廿八日發 北京專電)

王占元擬派軍需長官前往保定奉天等處面勸曹張組織奉直聯合援蒙軍並由鄂省供給彈藥一千箱現已據實通告

直隸商借外債消息 (廿八日發 北京專電)

曹錕擬以直隸某處礦山爲擔保借欵三百萬美元現正與愼昌洋行交涉

宋督辦請借三百萬 (廿八日發 北京專電)

▲以中東路收入爲担保

宋小濂電請交通部以中東路收入爲担保由中 國交通兩銀行借欵三百萬元

美使回國當必不遠 (廿八日發 北京專電)

▲其夫人已由滬回美矣

久有調動消息之駐京美公使克列恩 氏現已決定俟繼任人物抵京後卽行回國其夫人則已于二十八日早離京取道上海回美

川局形勢或將轉換 (廿八日發 北京專電)

據四川來電云劉存厚所部張殿良(譯音)現向中江錦 州方面追擊熊克武軍劉氏現擬勸誘態度未決之劉湘及劉成勳 推倒熊部譚潘臣(譯音)川局或卽轉換亦未可知

各地專電

羅素病勢危亟 (二十七日北京專電)現在北京之世界著名哲學家波得蘭杜羅素氏刻罹急性肺炎病勢危亟回復已不可望

南海並不晉京 (二十八日上海專電)外間傳說康有爲入京此事頗屬子虛南海現在上海從事著作

令俄稅關撤退 (北京二十八日專電)據哈爾濱來電云政府決計令駐滿洲里及波克拉尼智那耶俄稅關撤退中國領土

中阿通商問題 (北京二十八日專電)中阿(爾然丁)通商問題頗形進行該條約不久可望成立

醫官染疫身死 (北京二十八日專電)內務部醫官頃在桑園染疫身死是以津浦鐵路恢復通車又形停頓

張廣建之行踪 (北京廿八日專電)前任甘肅督軍張廣建現抵瀋闢行將來京

歐美來電

共產黨員移東 (柏林二十四日來電)無裝共產黨員數千名現由德國陸續移東于愛斯列碰

共產黨之亂訊 (倫敦二十六日來電)倫敦官場方面對于德國共產黨之暴動視爲無足重輕不甚注意蓋該黨盡係烏合之衆且亦並不十分劇烈據最近消息該黨擬將(利浦澤)及(德賴斯典)兩處公家建築物炸毀之說聞愛斯頼波恩鎭市現已入該黨之手又廿六日柏林電云德國警察與亂黨劇戰後已將(愛斯頼波恩)鎭市奪回

質問鴉片問題 (倫敦二十三日來電)今日英議員李斯在下院質問政府畧謂現以中國閩滇兩省似又有推亦廣種植鴉片情形而其他多數省分以中國秩序不寧駸駸乎有恢復鴉片條約時之舊觀聞政府擬藉此增科印度之鴉片政策是否屬實應請政府答覆當經政府委員孟達古答稱政府並不以中國地方復種鴉片之結果擬將印度政府之鴉片政策有所變化蓋此事現已爲海牙禁烟條約所規定按照該項條約中國已禁止鴉片入口故我國不得不將鴉片一項阻止由印度輸往中國

贊成追索賠欵 (北京廿三日專電)比國下議院今日投票表決追索德國賠欵議案贊成者一百二十九票反對者二票當將此案通過

漢哥因犯暴動 (東京廿八日專電)印度漢哥爾因人六百名突然奪取看守人之武器卽行破獄

希土戰事近聞 (倫敦廿五日來電)希土兩方面均宣布勝利在土國方面謂擄獲希軍一千七百名大礮二十尊而希臘方面則又反駁其說謂希軍現正向「烏沙克」及「波羅薩」方面進行土軍秩序大亂紛紛向後引退

日本電報

內閣難免改造 (東京二十八日專電)上院研究會觀測議會閉幕後之政界以爲內閣難免一部份之改造

實行佐鎭飛行 (東京二十八日專電)佐世保至鎭海灣之海軍無着陸大飛行已于二十七日早實行

討論攻擊內閣 (東京廿九日專電)憲政會業于二十七日開關東大會並討論在議會閉幕後攻擊原內閣之策劃

日皇發帑救災 (東京二十八日專電)兩陛下于二十八日發帑五千圓救恤新宿火災以示俯念蒼生之意

傳訊杉浦理事 (東京二十九日專電)滿鐵理事兼任經理部長杉浦憲一氏昨廿八日經東京地方裁判所之召喚並受瀧川檢事訊問

高柳少將罷免 (東京二十八日專電)以恩賜御煙擅給妓女引起問題之陸軍少將高柳保太郎氏現被罷免在參謀本部附待命

又電云駐割海參威以勢威嚇人之高柳少將在宴會席上與妓戲狎竟與恩賜之煙捲立刻惹起大不敬問題于昨二十八日待命處分

本庄否認傳說 (東京二十九日專電)本庄大佐有決定應張巡閱使顧問之說刻語人云予(本庄氏)尚未接何等公文故此項傳說予尚不能自信

炮兵校長易人 (東京廿九日專電)野戰炮兵射擊學校校長磯村少將刻已調任海參崴派遣軍附波多野野戰炮兵第二旅團長決定繼任該校校長

陸軍定期調動 (東京二十八日專電)陸軍[illegible]四月一日發表進級調動

北海道大風雪 (東京二十九日專電)二十七日以來東北各地方北海道一帶遭大風雪與羽岩越信越北陸函館各鐵路地方積雪達二尺乃至五尺之高

命令專電

▲大總統令 (三月二十七日)

葉濟給予二等大綬寶光嘉禾章楊葆元薛爾安均晉給二等大綬嘉禾章楊承澤陳善局均晉給二等嘉禾章范壽銘給予三等寶光嘉禾章張之銳楊焰均晉給三等嘉禾章此令▲蔡運升鄭謙均給予二等寶光嘉禾章周玉柄顧次英均給予三等寶光嘉禾章鍾廣生羅廷棟鄭頤王英敏王華均給予四等嘉禾章此令

陳獨秀之一席談

廣州黎明社記者親訪陳獨秀於教育委員會。寒暄之後。問外間所傳。此次高師改爲省立。是委員會主張。未知確否。陳答云。這却有點誤會。此事原委。因委員會成立。討論公文程式時。擬定對省轄各校。通用令文。唯對于師範。同人頗有疑義。以爲向例各省高師。均屬國立。似乎不便用令。而照省署教育科開來教育經費清單。卽將高師列入。一時不便決定。遂函達公文程式于政務廳長。函中附高師究屬國立或是省立。請問明省長以便決定採用何項公文程式。旋接古廳長覆函。說高師已經核定歸爲省立。貴會對于該校。可以用令云云。照此經過情形。不能算是委員會主張。都毫無成見。只能依照省長訓令辦理。記者又問。外間宣傳先生主張(討父)(公妻)幷且演說詞中。百行淫爲先。萬惡孝爲首的話。不但廣州報上有這種話。幷且上海中華新報。也有同樣的記載。不知先生是不是有這主張。陳君云。這些話提起來。又好氣又好笑。試問父有何可討。旣說是妻。不是妓。如何公法。我們雖不主張爲人父專把孝的名義來壓迫子女。却不反對子女孝父母。更不能說孝爲萬惡之首。至于百行淫爲首這句話。我想除了一般淫虫。討幾個小老婆的大腹賈。不會有這樣荒謬的主張。我在廣州各處演說。報上都登載過。語云。流言止于智者。此種流言。稍有常識的人。必不相信。所以我也未曾爲文駁過。

張庫間交通形勢表

庫倫失守。匪氛南逼。蒙古大局。岌岌可危。玆將張家口至庫倫之交通形勢列表如下。以供記憶。

地名	至張家口距離	沿途情形
張家口		由邊路街。直往北出大禁門。路連天平山大峽道。
南天門	八哩	位置在天平山大峽道右旁。有居人數十家。
霍爾祥	二四八	在峽道盡頭左旁。居人約三十餘家。
漢諾爾拔	二五哩	坡長約十餘里。遙望有關帝廟一所。漢諾爾拔大坡盡頭。卽入內蒙大平原。
興和城	八〇哩	本驛爲察哈爾要地。有兵營監獄。居人六十餘家。汽車第一日行程止此住宿。附近有小岡坡起伏。
廟灘	八二里	一望平野無際。居人二十餘家。有察哈爾陸軍一連駐此。
黑馬湖	八六哩	有天主教堂一所。爲比國牧師所經營。內地移民十餘戶居焉。
嚴諾爾	一〇六哩	嚴諾爾。蒙語鹽湖之義。附近一帶。富於鹽分。並產天然曹達。不利畜牧。
托洛格衣	一二一哩	托洛格衣。蒙語頭之義。自嚴諾爾以南所有房屋。甚爲內地式。大都係內地移民所建。至托洛格衣。始見蒙古包。
賈加布撒爾	二一一哩	路東有蒙古包四個。瀛車至此小憇。由張家口至此。一路內地移民。一路上行旅。頗得物資供給之便。過此往北不能不專恃囊中携帶品矣。
滂江	二九二哩	附近地勢甚高。有電話局及宿房。此外居人數家。
哀領大北數	三八〇哩	一爲汽車休息地點。有房屋一所。車庫一所。蒙古包三個。附近有井水。
得勝口	三九一八	爲內外蒙古界限。西有俄博(土堆)甚多。
駱駝溝	四二九哩	道行凋溝中。附近灌木叢生頗饒趣味
烏得	四四九哩	位置畧在張庫間適中之地。有電報局及瀛車宿室所等房屋數處有陸軍駐焉。
來爾烏	六〇九哩	位置路在烏得叨林適中之地。爲官道與本路會合處。過此以往。官道分爲兩路。本路稍偏西北行。達庫倫。官道則西向達烏里雅蘇臺。附近有井水人畜使之。
叨林	七四九哩	位置在崎嶇之山谷間。大喇嘛廟。喇嘛五百餘名。居人數十家。環廟而居。此外有電報局。瀛車宿房。爲本地最重要之地。附近道路凸凹不平。
衣哈達希	三一〇七九、	遙望汗陶樹影。約畧可見。由張家口北來數路。悉于此會合。
木托沁	三一〇九五、	漸近庫倫。沿途漸化爲街市。居人二三八家。
東營子	八一〇九七、	爲大庫倫之一部。居人大半爲內地商家。所謂庫倫之買賣城是也。
庫倫	一〇一八	

媾和會議秘錄

前任美國務卿蘭辛氏之手記

歐洲大戰。比至一九一八年十月初。漸形終熄之勢。此種形勢。人人皆能觀察。不待豫言者而後知。夫奧本仰德國之指導而動。然至此時機。與匈旣提議媾和。勃牙利亦覺悟長此繼續戰鬪之與瘋顚行爲相同。卽行調印。殆與無條件降伏之休戰條約無異。已而土耳其收鋒。德國亦提議媾和。旋于是年十一月十一日締結有効的休戰條約。當時美總統威爾遜氏。念及對德休戰條之作用。及其與媾和條約之重要關係。以爲美國亟須參加(由魯伊特喬治首相組織)最高會議。任哈烏斯大佐爲特命全權大使。代表威總統赴歐。哈大佐奉命卽于十月十七日隨同秘書及其他必要的役員。由紐約揚帆。前往最高會議。積極進行中之法京。但哈大佐先于出發前。滯留華盛頓三日。與威總統及予(蘭辛克氏)兩次實行長時間之會見。

關于與休戰相關連而起之對德及對聯合國交涉。及須記錄之要案。如切實協議。美國應取之態度。自此項會見後。未幾哈大佐對于予(蘭氏)晤談。畧云威總統意擬任哈大佐及予(蘭氏)爲媾和全權大使。並親行赴歐。參與會議。担任交涉及指導等語。就中威氏意願親行參與媾和會議一事。須爲予(蘭氏)所吃驚。且有戒心。當時予(蘭氏)語哈大佐。所願威總統此項希望。尙未最後決意。則辛也等語。緣威總統若再愼重考慮。必當覺悟親行赴歐參會。無寧在華盛頓隨時訓令其代表。著有威信之爲愈也。但哈大佐關于予(蘭氏)此項意見未曾表示反對與否。由是予觀察哈大佐意見。因無確實證據。雖未能絕對斷言。然亦以贊成威總統出馬。或會勸其親行赴歐。亦未可知。

抑大統領威爾遜氏。早于一九一六年。要求交戰各國。提示戰爭目的。藉以促開媾和豫備會議時。已有親赴歐洲參會之希望。卽願自任調停主宰會議。並非新萌的希望。以使見好于交戰各國。而發揮自己勢力。並圖未曾有的大戰之和洽。諒此種任務。爲所使人道主義的威氏。躍躍欲動者加以威氏性質。本喜爲脫離例的常道之事。是則此項任務。未始不爲威氏所愉快也。

詎意經過六星期之後。卽于一九一七年二月一日。德國開始無制限的潛水艇戰鬪。美德國交。竟爾決裂。以致威氏計劃。遂歸失敗。但威氏至此。亦尚未絕調停之希望。且因豫想其或能勸誘各國會見於一堂。卽作製和約原案。以備屆期提出。當時駐美德大使比喬斯杜爾夫伯。已被美國驅逐回國。以致聯合國氣勢愈盛。德國倘或長此繼續潛艇戰鬪。必至美國與之宣戰。威氏在如斯之時機。尙有此種意見。予(蘭氏)不勝其不可思議之至。要之予(蘭氏)當時充分知悉威氏以仲裁大戰爲可能。至少亦希望其成功。積極準備屆期活動。(未完)

北京教育風潮之進行

二十五日下午一時半。北京國立專門以上各校教職員會代表聯席會議。在北京美術學校。開第五次大會。各校代表均到。首由主席馬叙倫報告文件。(一)北京國立專門以上學校校務討論會覆函本會議。聲明對于此舉盡力設法。(二)教育次長王章祜覆函。對于本會議質問京報所登談話。並無隻字道及。惟聲明二十四日晨報所載之談話。是王氏之眞實意見。僉以王氏旣有此項聲明。同人暫不置議。旋卽討論。(一)會議進行辦法。北大代表陳世璋。主張照聯席會議組織大綱。八校代表。各有三個發言權。並宜始終由指定三代表出席發言。以免會務進行。多有妨碍。討論結果。決定每校發言權三個。爲固定的。(二)每次會議。均由此三人發言。(二)聯席會議開會之經過從來係由各校各自通知教職員決定。此次由聯席會議徧發通知於八校教職員。不由各校自發。(三)本會議及教育基金委員會開會時。爲防止誤會起見。決定除現有代表及新聞文牘兩組幹事外。不得列席旁聽。(四)關於教育基金委員會之討論範圍。及基金之定議決。由聯席會議先決定後。交由委員會進行。于是討論基金二字之定議。以事關重要。會延長時間三十分。惟尚無結果。乃定于下次開會時再討論。散會時。已下午四時矣。

本京敎職員自罷工後。迄今十有餘日政府方面。尙未有正式表示。因此學生方面。大爲憂慮。每日群向各方面探詢消息。且擬如春假後不能上課。卽從此回家。屆時敎職員卽欲恢復職務。而學生已散。其道無由。學校卽淪於荒廢。記者因此特向某方面探詢政府近日對此之態度。據云敎職員已於本月二十三日致總理及教育總長函。問質政府對此之辦法。限於本月三十一日以前答覆。此次罷工之問題。其歸宿如何。於春假中卽可斷定。現在交通部方面。爲清議所迫。對於此次敎職員之要求。已表示可以承認之意。如中途不發生變動。補發欠薪。及指撥的欵兩項。旬日內卽可解決。但此事雖可以如此解決。然關于善後問題。如與政府磋商。此後交欵辦法。及各校分領欵項辦法。尙須若干時日。方能解決。照此情形。春假滿後。尙須一二星期。方能上課。上課時期。雖如此遲緩。敎職員方面。一俟政府對于敎職員之要求有正式表示。當卽宣布。俾學生得安心候期上課云云。

列强在華之財政管理

(滬白瓦克著)(羅穆譯)(續)

第一條 公司允代督辦大臣舉借英金一欵。計二百三十萬磅期限四十五年。見第九條。

第三條 北京山海關各路所有車道車輛。一切產業及脚價。進欵並新路造成後所得脚價。進欵儘先作爲此次借欵之担保。

第四條 此借欵本息均由中國國家作保。如付息還本到期爽約。公司卽知照中國國家。應接所需之欵籌備英金在倫敦代還公司。如中國政府于公司按此條知照後未能照所短本息籌還。(未完)

來件

關於張使復辟說之來往電

逕啓者査報載黎黃陂談話一段當經電詢黃陂有無其事玆准電復聲明亟應抄錄來往電文暨黃陂原函送請登入貴報以遏謠諑至爲感荷此頌

撰祺 附抄件

▲奉天省長公署啓三月廿八日

▲張巡閱使致黎黃陂電 天津英租界黎宋卿先生鑒報載字林報祁爾伯德氏與執事談話一段內有復辟行動張氏方在積極進行兩語此段談話是否屬實所謂積極進行何所見而云然立盼電復張作霖養

▲黎黃陂覆張巡閱使電 盛京張巡閱使鑒電悉字林報所載通訊一節鄙人並無此種言論詳情已登津報聲明另函郵寄尚希督閱黎元洪敬

附錄黎黃陂致天津世報原函

天津益世報登載西報中之驚人消息

逕啓者頃閱三月十七日貴報所載西報中之驚人消息一段係字林報北京祁爾德通訊內述鄙人所言各節不勝駭異鄙人旅津以來對於外賓少素接見至於政局不但不言實亦不知且聞近來頗有人以鄙人不肯往南思設方法使不得在津安居職此之故爲愛護大局保全個人計更不得不格外謹愼此次祁氏之來乃郭泰祺偕同來見郭前在鄂京會充敝人秘書自赴廣東軍府後趣向不同晋問隔絕近日由京偕同外賓來見念屬舊僚未便拒絕所與祁氏接談皆郭繙譯祁氏先叩敝人出處答以近年辦理實業在此甚覺安寧並未向政治着想祁氏復叩以時局意見及對於各要人評論答以事屬隔膜無從答復以後所談種種閑話均與政治無關乃竟有此種通訊與事實大相刺謬殊屬不解彼時皆由繙譯輾轉傳述或係譯者別有用意變更詞語亦未可知閱後當卽派人追問郭泰祺始知已回南去此等紀事不但妨害個人並且影響大局敝人縱輕易說話亦不至捕風捉影挑撥政潮且身居天津一無希冀愚者亦不爲此言誠恐閱者不知眞相以訛傳訛致生誤會除逕請字林報更正外乞將此函登入貴報無任感荷藉候撰祺黎元洪啓三月十七日

滿人對於滿族自決之提倡

▲深願我滿族人芳起研究之 ▲萬勿帶過激之彩色 ▲以勸省貴胄爲目的 ▲維持滿人之人道之生存

(滿洲人三王起)

溯自淸室讓政以來旗籍人士因無獨立生活能力且受偏稍之影響多有凍餒之事實發現强者冒然走險弱者坐以待斃老幼殘廢者咸流爲乞丐甚至自縊投河者無日無之人至求死其苦可知返觀旗籍中所謂貴胄者座擁鉅萬爭納盬姬肥馬裘葛窮奢豪賭日擲萬金在所不惜同族小民欲求一飽而不可得似此貧富懸殊設不極圖自決嗚呼我滿族之人道將與世絕矣總觀淸室之皇親國戚自讓政以來幾將旬稔其中淸潔者固不可勝數而不肖之子弟亦難勝其數任意揮霍毫無憐恤同族之義屈指十年于玆並未見所謂貴胄者有何涓滴之之仁藥救濟我同族也甚已哉其無種族之觀念也顯矣公等既不拯救於今然亦不思于先乎而公等之金錢非公等之私有品乃人民之脂膏也及公等之阿祖阿父安處之皇帝究從何所來乎以及所謂皇族者仰係何人所擁護乎諺云飲水思源當思來時之不易公等捫衣淸心公等之天良尙在乎閱史自世祖入關以來定鼎淸朝效命于疆場捨死忘魂生死不惜開創江山非吾滿人任勞任怨之職務乎設非吾滿人和衷共濟竭力擁護窃恐中國土地之大人物之廣堂堂之大皇帝深處非公等一姓所獨榮矣愛新覺羅氏在位不佈德意于天下親貴專權只知摟物不識天子者仁人之天子也退位尙敢懵視同族之人道盡絕公等毫無仁心也甚矣言書至此殊深痛恨及食公等之肉寢公等之皮亦不爲過(吾書此倘閱者以吾人發于私忿者請觀其饑迫狀可也)(未完)

長春永衡長金店開張 廣告

聲明丟失官地大照
敝人世居法庫縣前興隆屯于民國七年佃領[illegible]王官田四段共地五十[illegible]

聲明更換圖章廣告
奉天小南關振興達煤廠與撫順蛇窩屯振興通和記原屬連號落因今正請[illegible]

定做各樣洋服并販賣

斯完萬年筆

春信漸相臨

研鑽與向上更行無怠

由外之實驗通信函請

今後更行益益飛躍

皆奉社會愛顧之赤誠

洋行

世界名酒

ヘルメスウヰスキー

多年貯藏熟製之

聲譽久著斯界之

嗜威斯克酒者請飲

黑爾美斯威斯克

特製圓瓶

方瓶

新華儲蓄銀行儲蓄催領票第六次獎金廣告

本行代財政部發行之蓄儲票業已開籤六次經財政部呈准由部償換五年公債唯第六次獎金仍由敝行代兌各在案查兌獎章程以一年爲期逾期作廢所有第六次中獎之票截至十年四月二十五日已屆一年期滿應請得人迅即轉票赴敝總分行及各地代理所領取獎金倘逾期不領即行截止幸勿自誤此照

新華儲蓄銀行

奉天萬芝堂參茸莊

太醫院宋醫立案發給執照各省府縣均有代理本堂宋醫子岐應症特此週知

參茸補腎丸 專治腎氣虛損腰痛耳鳴遺精白濁四肢酸軟陽事痿弱等症服之神效每匣二元每六匣拾元

立止咳嗽丸 專治遠年近日痰喘咳嗽燒損勞傷等症服之清肺止嗽化痰定喘奇效每付四角拾付三元五角五付一元八角

開胃止痛丸 專治男婦心胃疼痛胸膈脹滿飲食無味嘔吐惡心寒積肚痛等症服之其效每付三角五付一元四角

宋氏救喉散 專治咽喉諸症單雙乳蛾喉瘟痧症毒纏喉花柳攻喉或腫破爛水漿不進吹之立消每大瓶壹元小瓶五角

保胎健母丸 專治婦人久患墜胎者或一次二次者或受孕之後服此丸萬無墜胎之患誠爲保胎之良藥每大匣一元六角小匣八角

萬應回生丹 專治四時瘟疫霍亂吐瀉轉筋抽搐腹痛頭脹絞腸痧等症服之屢經屢驗起死回生每服五角

神效虎骨藥酒 專治腰腿疼痛手足麻木半身不遂五勞七傷服此酒神效每大桶三元中桶一元五角小桶六角

調經種子丹 專治婦女經脉不調氣滯血少時常腹痛崩漏帶下心跳脹滿咳嗽盜汗腰痠腿軟服之調經開鬱每大匣二元四角中匣一元二角

虎骨熊油膏 專貼左癱右瘓週身麻木筋骨疼痛內服本堂虎骨酒最能舒筋活血每大張六角小張三張

牛黃上清丸 專治諸般火熱上攻頭暈語言紊亂或偏正頭痛或咽喉不利等症服之神效每大盒一元二角小盒六角

琥珀逐淋丸 治五淋白濁小便刺痛沾染花柳魚口便毒毛髮脫落口鼻腐爛等症服之清淋解毒消腫止痛疏利下元調暢水道每包五角

雙合化痞膏 專貼男婦諸般積聚心腹疼痛胸膈脹滿氣逆不舒泄瀉痢疾遺精氣虛腰腿疼痛手足麻木小兒食積痞塊脫肛肚腹疼痛常貼此膏化痞消積速效每份四角

代售處 哈爾濱大德昌 哈爾濱魁昇堂 西豐東興順 東豐合順興 長春祥順德 吉林源升慶 鐵嶺永豐東 農安縣王茗順 鄭家屯豐聚當 保家台曾益合 遼陽利順德 本溪湖張碗舖 阿什河和順昌 岫岩永慶書局 懷德縣泰和隆 海龍縣鴻興和 江省同盛和 營口合順隆 呼蘭同合春 錦縣魁峰永 安東東益增 全遼恒順慶 長春玉茗魁北欄 北林子昇升東 西安縣春發長 大連協茂盛 山城子源恒遠 公主嶺泰和增

麝香黑鉛散 專治諸般瘡症疼痛難忍急上此藥無不効驗大並充小丼五角三 黃賓燭丸主治扛損傷消腫止痛服此丸有起死回生之力也每付四角

參茸川廣藥材飲片參茸丸散膏丹虎鹿仙膠一槪俱全外埠欲購本堂藥品將欵寄下照辦不悞本舖開設奉天大西關萬芝堂謹啓 中國電話一三四號

和合藥水

和合藥水之功用至偉決非其他壯陽之藥所可比擬其成分中含有多量之育亨賓能有助乎房事而無損乎體氣凡陽萎血虛等病服之無不奏効無病之人服之則於此中得無上之快樂無窮之妙趣飄々然慾羽化而登仙此藥幾疑天上有人間難得此奇文各界諸君愼毋失之交臂也

有病者不可不用和合藥水

凡患陽萎不舉舉而不堅早洩遺精諸症者於生人之樂趣或全失或減少者是者宜服和合藥水挽狂瀾於既倒斜大倫之已乖洵可樂也

無病者不可不服和合藥水

無病之人固享無上之快樂然所享者多常之樂趣非所語於特別之樂也慾得無上之樂非連服和合藥水不爲功

定價 一元、二元

各處均有代售

本舖 東京 泰昌公司

奉天裕源公金行廣告

本行開設中街路南樓房門面專收買各埠赤金貨真足金頁金條辦鍊鈔匯兌交易無不信遲遲馳名久蒙各界所推許因擴充營業起見在中街路北組設分行自磨磚門面精製白金珠寶金銀首飾玲瓏物品特式鑲嵌無不精益求精又在大連監部通開設支店西式樓房復在哈爾濱正陽街新築三層大樓特聘名師自製金銀首飾中西器皿式樣翻新無美不備並收砂金葉金分售足赤金頁物美價廉額外克己如蒙光顧無任歡迎委造定貨限期不悞工價平和加意精製以酬惠顧諸君之雅意也近有不逞之徒假冒本行戳記魚目混珠希圖破壞本行名譽攸關尤望惠顧諸君須認本行商標金行戳記庶不致誤恐未週知特此登報聲明

總號 日電話一千一百七十 六百十九號 中電話七百零四號 八百九十七號

西號 中國電話七百零一號 八百九十八號

大連監部通二町目四十四番地

哈爾濱中電話五百八十九號

裕源公西號主任謹啓

中日合辦 正隆銀行奉天支店

本行照除一般銀行例辦理一切放欵注重各項事宜如左一所有辦理存欵各項以親切可靠爲宗旨一外貸及匯兌事宜務主簡捷以顧主一凡放貸各欵以公債票實抵押者息率外格從廉凡各種公債票照市價優交易一換金銀小洋事宜照市價格外公道以兌招徠

奉天新市街電話六八〇番

奉天小西關 電話 長日二五二番 中二二七一番

總辦 安川善三郎

本行 大連山通電話長六八一番

分行 營口 撫順 開原 錦州 長春 鄭家屯 芝罘 天津 旅順

志仁堂雙層化積膏

此膏專貼男婦氣積血積寒積食積心胃疼痛胸膈脹滿氣逆不舒噎膈反胃氣臌水臌癥瘕痞塊痢疾泄洩腎寒腰腿筋骨疼痛手足麻木男子疝氣腎囊潮濕婦人經血不調經前經後腰腿疼痛赤白帶下子宮寒冷久不孕育並治小兒乳積疳痞蟲積偏墜等症此膏收效甚速少者五六日多者十餘日不但積消聚散而且健脾衛生誠膏藥中之妙品也此膏每份兩張紅白葯面兩包合洋五角

強種補元丹 專治腎虛腎寒腎囊潮濕便濁遺精腰痠腿軟四肢無力以及諸虛百損五勞七傷等症服之立效每盒五角

婦科鹿胎丸 專治婦女經血不調經閉不通經漏不止赤白帶下經期腰腿疼痛產後瘀血腹痛等症服之神效每丸二角

衛生時症丸 專治四時感冒時行瘟疫頭痛身痛嘔吐惡心霍亂痧症疹癰亂吐瀉頭目眩暈抽搐等症服之立效每袋二角

上嗽保肺丸 專治辛苦勞役傷肺房勞傷腎肺腎兩傷正氣不固寒邪外侵痰喘咳嗽氣虛短促痰涎壅盛等症每盒四角

清毒掃淋丸 專治因風火花柳染成五淋白濁楊梅疳瘡魚口便毒毛髮脫落鼻塌齒陷咽喉破爛及瘡毒等症每盒四角

筋骨萬靈丹 專治中風半身不遂口眼歪邪風寒濕痺閉塞經絡脊臂腰腿疼痛手足麻木抽搐筋骨疼痛等症每盒四角

男女癆病樂 專治男婦各種癆病發熱咳嗽自汗盜汗腰腿痠軟四肢無力脾虛瀉泄胸滿少食速服此葯立效每盒壹圓

男婦種子丹 專治男婦久不生育或生育素慣半產總因男子房事太過精乏髓冷婦女經血不調血海空虛以致盒壹圓

順氣健胃丸 專治脾虛胃弱胸膈脹腹痛飲食少進嘔吐瀉痢氣臌水臌癥瘕痞塊內服此丸外貼化積膏立效每盒五角

脚氣靈藥 專治乾濕脚氣脚面脚心脚指縫疼痛刺癢流水乾上如腫痛乾熱不流水用手擦破上之立效每袋二角

嬰兒消積丸 專治小兒乳積食積痞積蟲積發熱咳嗽面黃肌瘦肚大青筋脹滿瀉痢口渴大飲等症每服二片每袋二角

化痰五錠金 專治各種痰氣咳嗽痰喘痰氣壅盛痰氣結核關節疼痛大人中風半身不遂小兒急驚抽搐等症每盒五角

調經活血丹 專治婦女經血不調經閉不通經期腰腹疼以及乾血勞症發熱咳嗽自汗盜汗血癥血瘕等症每盒一元

改良清寧丸 專治頭痛頭迷暴發火眼鼻痔鼻塞唇口破裂咽喉腫痛大便乾燥小便赤少火淋毒淋瘡毒等症每袋四角

本堂所製各種良葯各省縣鎮等均有殷實商號經理光顧欲購者請向經理處購取可也各種均經官准立案佈告專賣如有假冒稟官究辦

奉天省城大東門裡 志仁堂大藥房啓 中國電話六百六十七號

東三省新聞

▲奉天▼

○孫吉督昨晚赴任

▲張旅長亦隨同北上

孫吉督定于二十八日北上業誌前報茲聞孫督果于是晚八鐘登車啓程衛隊張漢卿旅長亦同車北往(一說張旅長于十鐘掛車前往)許參謀長張師長各廳長旅長署長等均至站送行至孫督之衛隊已先在吉長一帶敬臨行時僅帶差弁十餘人並聞廿九日到長小憇改乘吉長專車赴吉接任期定于下月一日云

○召開軍事會議

日昨(即二十八日)張使傳見總參謀長許蘭洲二十七師師長張作相衛隊旅長張學良吉長鎮守使闞子珍東邊鎮守使湯玉麟旅長趙明德張錫三等到署開軍事會議所討論者爲援庫籌備問題及勦捕吉省匪患辦法云(居)

○籌備援庫軍隊

奉軍援庫日下正在醞釀籌備中據軍界人云現備援庫軍隊僅限以鮑子揚所部之奉軍第六旅與二十八師之騎兵一團若其他各軍隊因非急需之故皆未籌備至喧傳二十七師已經動員尤非事實云 (怒)

○張都統回京去矣

張叙五都統已于今(二十九)晨啓程西上聞須在京逗留辦理各事(一)答拜前者來奉祝壽之各要人以伸謝忱(二)分謁府院陳述援庫計劃(三)催領積欠之軍餉及預備出師之軍費云 (空)

○鍾督辦行將來奉

呼倫貝爾善後督辦鍾某現因某項蒙事須向張使及中央磋商日內行將來奉與張使會晤然後晉京昨已來電報告張使云 (怒)

○巡防仍不改編

改編右路巡防軍隊自湯鎮守晉省後喧傳已經商妥行將實行茲據確息統一奉軍之軍制計畫目下尚未完備改編巡防軍張使仍擬緩期實行並已面告湯使矣 (怒)

○難民之庫事談

▲數萬生靈慘死漠北
▲當道竟無動于衷乎

前日有難民三十三名自外蒙避難至奉其代表陳熙端直隸饒陽人係北京隆源玉在庫倫所設之分號協和公充當執事並有東萊號執事趙福祥亦係代表之一據陳氏云庫倫此次背叛之原因實基於徐樹錚蒞徐氏收回外蒙時先派李參謀前往與活佛互訂條件取消自治中央提出六十二條活佛要求四十八條雙方初無異議至商量妥協後小徐帶兵親往乘蒙人之不備以壓制手段取消活佛之要求條件不少及至直皖戰罷徐氏遁逃活佛乃思恢復其舊勢力褚其祥旅長窺知活佛隱謀曾設法將其監視後來北京不知何以看人將其寬釋仍令其歸還舊殿其舊殿在庫倫之南離庫可五六里此時活佛部下有馬賴王者與謝米約諾夫部下之巴龍恩琴爾相勾結馬賴隱集蒙兵千人巴龍勾來俄黨三千許至九月十二日將活佛由舊殿劫出九月十四日與華軍實行開戰褚兵雖弱猶能攻守堅持兵餉不繼華商會共議貸助軍餉每日每家向前敵送饅頭一百五十斤作小工者則送水或任勞役囊有以保全各人之生命財產(言至此泣不成聲)後來天氣漸寒兵無皮衣商會又醵資助軍裝贈給皮帽皮襖皮褲暖靴等件並前後助餉六百萬兩褚氏一面急電中央請援一面會合商民組織商團保安隊自衛數意支持多日援軍不至士氣沮喪加以庫倫守兵千人戰綫凡八十里嚴冬氣候霜雪又盛斯時兵民莫不南望救士而揮慘痛之淚矣至臘月援軍仍不至俄蒙匪人佈置衛週兵力亦盛臘月二十四日忽爲猛烈之攻擊兵民死守匪黨不得逞廿六日敵人步騎大隊突然而至並架有大炮前進我軍抵敵不住向後潰退當時俄蒙人仇漢已深進街以後逢人即殺死屍遍地慘不堪言斯時各人只顧逃命比約計逃出漢人二萬許東營最慘被黨匪圍而旃機回念及此不寒而慄吾等廿六日出庫群議繞道而走于是向俄境之斯進斯克逃避途中爲蒙匪邀擊斃命者有之抱肩凍斃者有之三晝夜不得食餓者以鞋帶自縊比脫險地二萬人又失去三千餘至斯進斯克後小住一日又奔齊都在齊承華僑聯合會每人資助九圓一面由齊都領事電請江孫督要車送回交涉妥協始得分批乘車南下自登車後以聯絡車輪送除哈爾濱長春外不准下車外人亦不得加入頭批只此卅三人大批均在其後每日當源源而來至江省吉省時官憲均派人照料並每人給錢三毛奉天同一辦法各難民抵奉登車時以生命已獲家鄉匪遙雖病未已而其心已安又云褚旅王營長帶傷兵三百餘逃命途中展轉進行大遭週折有死于途者有不得已而棄于途者及今僅剩百餘人後亦當載至庫城官長亦多隨同逃回聞都護使陳毅亦將繼至彼又言此時無人敢往攻擊設敢往者取道滿洲里經過上貝子庫倫河以抵奎林湖直搗庫倫至爲易易滿洲里離庫僅二千里爲攻其後路之最捷途徑云云記者聞言不禁歎國家養如許虎狼之兵產視其籓籬喪失人民塗炭絕不發一兵一卒以相救援者之是何居心也嗚呼已矣

○檢察官調任廳長

高等檢察廳檢察官孫成熙原係復縣地方廳長調任茲聞高等廳檢察長又將孫氏調任爲西路某地方廳長惟孫氏恐蹈覆轍力辭不就未悉能否准如所請耳 (怒)

○殖邊票兌換再誌

殖邊銀行殘留在外之紙幣業經北京總行請張使追繳欠款妥爲辦理張使當飭令高等檢察廳廳長張務本將奉省殖邊票之流行在外者迅速派員催繳限期三個月一律收齊開始兌換云 (德)

○李局長被控

懷德稅捐局局長李秀東所用稽查純係至親(小舅子)常赴各局卡任意索詐若不隨意回局稟告舞弊情形即行撤差該縣紳商大抱不平聯絡多人來省將李局長任用私人勾匪詐財之情形在省公署控告但李局長與王財政廳長係屬至親恐無效力云(德)

○添授醫兵學科

二十七師軍醫處原有醫兵二十名向來不過供給驅使而已近來張浦清處長以此項醫兵均應熟悉醫術以資助手於是規定按日教授各種學科以便輸入醫學智識云 (空)

○崔稽查調回師部

平康里稽查處原有稽查二員一爲軍署稽查劉蘭坡一爲二十七師稽查崔小峰茲經張輔臣師長于日昨將崔稽查調回師部平康里之稽查處一切職務均歸劉稽查一人担任云(空)

○警廳加增清潔費

警察廳以當此春令疫氣喧騰各街巷積穢亟應清除以重衛生惟清潔費入不敷出自此月起議加徵各居民商戶捐費向納一角者茲復加二分之一餘可類推云 (空)

○工業生一律差委

工業學校機械科前月間畢業之學生十餘名成積頗爲優美教育廳謝廳長以興學造材貴在實用遂將該生等一律委赴各縣官立商立之各種工藝場廠用以資發達地方工藝興獎勵學子云 (怒)

○更改稅契期限

瀋陽縣對于人民買賣房地產業之稅契辦法向須過期三月始能更名換發新照茲者趙知事以稅契期限太長人民多感不便現遂改期凡房地稅契至遲不得過二十日業已通飭稅契處照行云 (怒)

○教員更替彙聞

遼陽師範校長孫乙青現已辭職另就他差經教育廳委陳子政前往接替興京縣立中學校正教員王子湘呈請辭職經教育廳委金常治前往接充云 (空)

○四洮路定期開工

四洮鐵路喧傳開工已及年餘因以路款無着未能如期修築現在已請領路款五十萬元由四平街修至通遼鎮預定八個月築成然後再由通遼至洮南並聞定于陽歷四月一日開工云(羊)

○曾子敬辭却廠長

曾子敬廠長升任黑省教育廳長已有成議當無變更昨聞曾氏已將軍械廠長辭却遼廠由陶兵工廠長兼任云 (羊)

○電告張家口戒嚴

日昨張巡閱使接到援庫副司令鄒芬電稱自叨林失守後蒙邊情勢頗爲危急現令第三十二旅旅長一部防守張家口各要地並在張家口宣布戒嚴令以便檢查匪黨云 (詳)

○郭團長奉令實任

衛隊混成旅第二團團長自張漢卿升任旅長後即以參謀長郭松齡代理現已奉令實任軍界各要人均致電吉林一面坡伸賀云 (詳)

○初選當選人晉省

四月一號爲衆議院議員覆選期第一區內遼陽復縣海城蓋平鐵嶺開原法庫遼中台安等縣之初選當選人均于日前來省分住鼎昌棧愛國飯店中華旅館會英旅館等處一般運動者每日往店內招待大有應接不暇之勢云 (詳)

○郭站長因公來省

四洮鐵路開工在即所有車站應早規定故四洮路局長特派郭站長先行來奉請示張使但事關交通當由張使電部照辦聞所商各節多係添築票房計劃至于款目則由該局直接請領云

○救濟會收入總額

旱災救濟協會現將總收入額報告如下一共收現大洋六千二百八十五元一角日洋六十五元六角奉小洋十萬〇三千七百五十六元九毛一共出現大洋五百九十三元九毛奉小洋八萬八千〇六十八元七毛似此巨款未悉果能涓滴歸災民否耶 (京)

○第三小學停課

第三小學校杜校長于昨廿八日宣告停課一日聞係該校長之子杜生因患瘟疹夭亡故特停課一日以誌哀悼云 (京)

○律師公會開大會

瀋陽律師公會昨開全體會議先由會長主席報告一切次由各會員提出議案(一)共維律師應行之職務不受法廳干涉(二)限制接收受代理之訟案以重人道而維名譽(三)審查會員中之解職及請假甚久者應予以如何辦法(四)應行於法廳陳請及應行交涉之各種要件云 (京)

○講武堂預備旅行

東三省講武堂教務長熙格民以當此春風和暢景物宜人之際定于下星期日全体各學員全副武裝赴東陵北陵兩處旅行已通知學員預先籌備(空)

○部令報旗員履歷

張使近接陸軍部來電謂自民國成立以來各省旗員賦閑甚衆自應起用希即將奉省各協佐領官之履歷迅速報告以便查核當經張使飭令馮都統遵照辦理云 (居)

○遼康解送捐欵

遼康稅捐局奉令將捐募之甘肅地震欵項計小洋五十八元並稅欵若干于日昨派員解送到省交財政廳收訖云 (居)

○鳳城郵局長易委

鳳城縣郵務局長姚兆福調省遺席現經東三省郵務管理局長麥通森委定郵務員杜玉棠接充云 (居)

○請領槍械核准

張兼省長日昨據撫松縣知事來電謂該縣迭起大股胡匪滋擾地方警察保甲槍械缺乏應即請領七米里九槍三十桿聞已經准予所請飭令軍械廠照發云 (居)

▲長春▼

○選舉訴訟之披露

本埠此次衆議員之選舉原由一二紳士主持以致懷抱不平擬提訴訟者頗多茲聞有西夾荒巨紳李向陽陸佐華等現聯絡城紳楊傑臣等三十一名提起刑事訴訟其訴訟之內容大致如下(甲)以選舉事務所將省議員選舉資格改爲衆議員選舉資格係犯一五八條罪名(乙)以選舉事務所于一月二十三日報完總數之後又添印四萬二千資格表令捏填七千僞資格空耗自治資財係犯三八六條罪名(丙)以選舉事務所明知資格虛僞(見十二月二十二日告示)而據以製造票証係犯二四〇條罪名(丁)以懷德縣之劉亞東亦得來長春捏補一千三百僞資格應犯何條罪名請求法廳核奪云云而本月二十二號長春地方檢察廳却下之理由(第一)謂衆議員選舉因調查不及奉吉林總監督電令使用省議員選舉資格故初選監督不能犯一五八條之罪(第二)謂省派調查員報告到省長春所報選民均屬實在該初選據此製造票証即不犯二四〇條之罪(第三)謂刷印四萬資格表令各區增捏七千僞資格該各區紳士請求所致雖費自治資財係屬紳士甘願故初選監督亦不犯三八六條之罪(第四)謂劉亞東之補票係與李克昌王榮等代補有李王之補具押結可証故亦不能以此罪初選監督云云而具控人等見駁後又作廿五日聲請其理由(一)不能因其奉令違法即不犯罪奉總監督電令抹滅憲法是猶奉父命而殺祖父(二)不能因其瞞過省調查員即不犯罪不以自己所知爲根據而以省調查員之報告爲根據是猶掩耳盜鈴(三)不能因其承迎紳士即不犯罪該紳士即三八六條所謂第三人之第三人(四)不能因劉亞東代人補票即不爲罪李克昌王榮與劉亞東同是犯罪之人茲以李王代劉乃是以牛易羊之謂由此觀之檢廳又使何法對待耶聞起訴人等三十一人決意根究縱有魯仲連等出而調停恐亦難挽回也姑誌之以觀其後

○闞鎮使公畢回長

吉長鎮守使闞子珍自赴一面坡勦匪凱旋後即往奉省晉謁張巡閱使面陳要政現已公畢于今早由奉返署聞該鎮守使此回來長專爲料理署中經手各項要務一俟清理竣事仍赴奉天接收洮南附近勦匪討伐之司令之職而繼該使之後任者奉軍第四混成旅旅長兼中東護路司令官張仙濤最有希望傳聞如是未知確否

▲吉林▼

○參副兩官長辭職

督軍署參謀長明文藻副官長李文炳刻已準備于孫督到任當即行辭職並得軍界消息孫督到任參副兩長勢必更動將來即調江省參謀長丁超副官長米春霖轉任吉林軍署參副兩官長之職以資補助云

○董道尹專任消息

政界消息濱江道尹董士恩刻因新任之東鐵路警察總管理巡長一差對外治內職責重要刻擬將道尹辭去專任處長並向上峰保薦任職濱江道尹公署第一科科長孫光芬升充云

○齊財政廳長不動

日來盛傳孫兼省長另調妥員來吉長理財政各節已誌報端昨又得政界消息孫贊帥在奉而商張使另調等情未得張使同意因齊氏長理吉林財政年餘計畫整頓稅收增加努績昭著頗爲可靠並無更動之意孫兼省長蒞任即爲不調動日前齊廳長赴奉與其位置頗有關係云

▲營口▼

○檢廳檢察官易人

本埠地方檢察廳檢察官李崇實任差多年服務勤慎著有勞績茲悉現經省垣高等廳將李檢察官調任他處所遺一缺經該廳另委李寶常繼充新委李檢察官已於前日由省來營到廳視事云

○統計學員已返營

北京內務部爲造就統計人材起見特設統計講習所一處去秋開辦曾咨請本埠遼瀋道署及警察廳選送此項學員經史道尹選妥該署科員吳學治張廳長選妥該廳統計科員殷鳳翔于去年八月間赴京入所畢業六個月爲畢業期限現已肄業完畢兩學員昨已由京聯翩返營當即到署仍各就原差云

○關岳合祀之盛典

月之二十六號爲春戊祭祀關岳之期史道尹前曾派員籌備一切祭品以便屆期舉行而重典禮昨已屆期是晨黎明五時許主祭官史道尹以及許營長彭局長并各機關領袖各警署長官等數十員齊詣關帝廟由史道尹率同屬僚排班致祭一時鼓樂喧闐雍穆肅雍頗極盛況云

○鄒科長辭職未准

本埠警察廳司法科長鄒大魯品學兼優經驗宏富老成持重幹練有爲極爲廳長所倚重鄒君近因廳長易人昨特向新任劉廳長呈請辭職聞劉廳長以該員充差多年熟悉公務特懇切挽留聞鄒氏業已俯就云

○清賦員勒索鄉民

據海城來人云該縣西北第四鄉清賦委員白如九性嗜貪賍每至一屯無論清賦與否鳳得索賄洋六七元反是即按家搜翻或故意逗遛多日索美食充飢稍觸其怒即聲罵不已百般刁難帶有隨員李華春助紂爲虐專爲說項二人狼狽爲奸似此枉法殃民之官吏誠屬罪無可逭未悉上峰亦有所聞否

▲安東▼

○何道尹因公赴奉

東邊道尹何子璋氏前爲巡視所屬曾往上江各縣日前返安茲該道尹以巡視情形並各縣應革政務必須面稟上峰是以於昨晚九鐘特搭安奉瀛車晉省當時恭送者頗不乏人云

○華商會擬另遷移

安東七道溝華商公議會前因華商無多組成該會所有一切經費擬由各商擔負終未存餘因將該會之行附設于日本民團會內刻因華商增多聞該會會長等議決另覓房間遷移矣

▲大連▼

○劉家屯添設電燈

大連市屬小劉家屯近來商民繁盛人煙稠密南滿會社屢有設立電燈之意近因商民興盛遂設電燈分局一所刻正在籌辦一切不久即能大放光明云

○洋麪暴漲之原因

本埠入春以來小麥價在十三元上下之譜繼而飛漲十五元六角洋面行市因以不穩據本月十一日每袋三元之譜今忽漲至四元三角有奇皆因市面錢法緊急工價昂貴之故耳

○官署修理火葬場

大連市外王家屯之火葬場自去歲疫症流行之際每日燒煉多有誤事近日官署爲便利計特出金票四萬餘元出地皮三千七百餘坪限四個月再添就火葬爐若干不日即行修理云

▲海城▼

○大照登記之減費

縣署現准省憲通令謂查人民不動產之登記迭經展限不予加罰仍照契價每百元收登記費大洋五角用紓民困但查清賦大照亦次同一登記若概照估價收費民力未逮咸有畏難之虞於登記前途殊有窒礙特擬宜變通辦法凡有報領清賦大照未逾六個月者即照每張大照核收登記費大洋貳角逾限外即應估價收費再無從減照此辦法稍恤民艱且望登記進行等因准此遂即布告閤屬人民一體知照云

▲四平街▼

○公學堂卒業盛況

本驛南滿公學堂于月之二十八日午前九時舉行第五次卒業證書授與式當經該校長小林治郎即先期函邀官署及各紳商等來校參觀十時開會男女生徒唱歌來賓祝辭小林堂長答謝卒業生同來賓在學堂院內攝影至十二時散會頗極一時之盛該學堂教育之發達已可概見矣

▲哈爾濱▼

○日軍官東下檢閱

本埠日軍第五十三聯隊長等力大佐于二十一日指揮大演習後即于是夜乘十二點車東下係赴一面坡橫道河子綏芬河等處檢閱軍隊聞此行爲第一期核閱云

○增加路警已解決

中東鐵路督辦宋小濂氏前以鐵路警察不敷分配有掛一漏萬之譏電請政府添招一千五百名以便積極進行茲聞政府以日下該路財政困難特令首先添招一千名聞不日將實行招募云

○日領設立防疫所

本埠自發生鼠疫後以來死亡者日有所聞近頃又蔓延於道裏一帶日本領事館特派醫士三名在石道街門元商店舊址暫設臨時防疫事務所以便積極消毒及檢驗等情而免傳染云

○路警處又將遷移

東省鐵路警處以現在所住樓房一小部份不敷辦公之用刻又向鐵路公司交涉已允將內勤張辦公處遷出作爲該處地點擬于日內即行遷移云

○通緝田電報局長

湖北易昌電報局局長田漢因洩漏軍事秘電畏罪潛逃日昨濱江道尹公署接到吉林省長通緝電令當已轉飭所屬一律嚴爲探緝勿使漏網云

○吉林官帖漸騰貴

本埠去冬及今春吉林官帖價值之落爲數年來所未有二月初現洋一元竟可兌換九十餘吊近來漸見騰貴推原其故係以新任孫督軍擬傾注全力從事整頓官帖云

▲黑山▼

○籌備植樹典禮

縣署遵照公令以夏歷月之二十七日爲清明節自民國成立後改定植樹節仿古重農植木縣知事齊耀塘通知警學紳士農會會長屆期舉行植樹典禮以示紀念云

○丈地委員到段

省署檢派勘地委員劉稈平氏隨帶屢夫六名下榻警察事務所于日昨二十五日該員分別赴段勘丈黑邑北鄉小三家子處係國有縣牧公司官地數千畝現有該處附近二十餘村代表于永凌備價承領以重國課云

○警察遊擊會哨

黑山第一區警察遊擊馬隊隊長王春浦督隊巡邏至本月二十六日以邑東北和尚閭子第四分隊長周世長會同巡邏是日晚間一併到警察第五區報告巡邏經過地點現下匪氛均已平靜云

▲寧古塔▼

○自治協進會續訊

本邑地方自治協進會成立一節已誌前報茲將該會選定會長及各職員姓名列下正會長歐全毓副會長關福棉生計會長何榮鐸法制課主任幹事傅耀華財政課主任幹事陶蘊祥營業課主任幹事范袁珍教育課主任幹事關桂田紳界議員孫彥卿倪紹泉伊双海商界議員關慶魁祀克敬馬喜貴王秀學界議員張芳潤傅海昌李學謙顏世衡農界議員傅春林陳永兆云

▲一面坡▼

○秦署長慎重警政

新任一面坡特別區警察第三分署署長秦之藩抵坡後即與軍政紳商各界接洽藉以考查利弊近以該署事屬初創雖經頒有定章但先後手續務須詳細規定明白布告以便兵知所守民有所遵否則組設稍有失宜甚恐安民之舉反成擾民之事故連日對于署中一切詳愼研究以免立法未善遺患將來云

▲和龍▼

○縣視學來和視察

裴君文章于去歲十一月間即派充和邑縣視學迄未到來刻間開學將月正宜實行視查以重學務正擬處問該君果于三月十九日惠然肯來矣

○游擊隊裁減半數

自去歲韓亂發生地方不靜陶道尹爲保護治安起見延攬和汪四縣以警察補助費提招游擊隊每縣六十名刻因調查戶口經費無着擬將該隊減半數移花接木可云善於設歟于各縣每警區位置調查員一人蓋亦有深意焉

▲訥河▼

○步兵來訥替防

駐邑陸軍第二旅騎兵團三營于去歲奉調出發迄未歸防營中僅留士兵五六人現值訥境胡匪蠢起城防空虛昨經該旅長抽調步兵第二營五連連長趙芳圃與姚排長峰嶸率兵士來訥于晉昝聞須騎兵歸防後或地方安謐時方能調回云

▲青崗▼

○卡長得人

邑北吉祥鎮近來生意繁盛商號櫛比已設稅卡而便徵收前歲局長蔡襲臣派卡長高鳳鳴經徵稅務到差以來將近三載紳商融洽從無間言曾受銀色獎章一座現丁局長辭職去青該員亦擬辭差事爲各界所悉公議赴縣挽留并淡潔已奉公輓聯一方足見該員之人情歷練品學兼優謂爲得人誰云不宜

▲大同鎮▼

○區官自衛

北鎮三馬架等村前有胡匪數百名肆行擾害已載本報茲聞該鎮四區區官李靜泉自知寡不敵衆當邀各商戶議備械自衛之法又飭侯溫二巡官率計長警按各要隘設卡不分晝夜躬自梭巡以防不測一面遣警士赴肇州縣報告袁旅長派兵勦擊是以商民尙得無恙云

▲察哈爾▼

○濟良所委定女管理員

察哈爾警察廳于今歲設立濟良所業及兩月按所錄女已達八九人之多所內設備頗屬完善惟女管理員一席尚付缺如實非整頓所女職勤之道現經警察廳廳長何止敬氏委任王卿敏女士爲該所女管理員專授妓女以編織識字爲宗旨聞王女士業已奉到委任到差授課將來濟良所必更有一番起色云

批示

▲財政廳批示

原具呈人沈向宸　呈一件爲報領三署界官地由　呈悉該民所領之地僅稱三署一分署並無段落四至丈尺殊屬牽混礙難飭查所請不准此批

原具呈人王際公　呈一件爲續領毘連官地并請發租照由　呈悉該民前呈租照燒燬業經查復批示在案所請續領毘連之官地有無妨礙糾葛仰第四警察署會同本廳稽查員查復再奪副呈發此批

原具呈人張玉浩　呈一件爲續領住宅北官地由　呈悉查該民房北之地原經多人報領因地勢狹窄均已駁斥該民所請不准此批

原具呈人天興湧　呈一件爲續報小北甕城內官地由　呈悉查各甕城內勢窄狹業經禁止報領該民不所請准此批

冠蓋往來

▲張漢卿氏一行二十八日午後十時由南滿火車赴吉林

▲張景惠氏(察哈爾都統)一行二十九日午前十時由京奉特別專車赴京

▲孫烈臣氏(吉林督軍)一行二十八日午後八時四十分由南滿火車赴任地

▲張宗昌氏(中央陸軍第一師長)二十八日晚由京來奉

▲關廣道師)(鎌倉圓覺寺管長代理)一行當於四月中旬由朝鮮來奉後巡錫河南方面

新潮飛沫

生活現象 (六) (阿斯特瓦爾德著)(百譯棐)

(續前)

成長

吾人於此可知生物進化漸高漸由簡單而趨于複雜與現實死之發生殆有關係何者以吾人平常想象所及生物發育完全到能生殖產卵之後祇須有適當之食物以維持其生命則其定動的狀態應可以常遠保存及時產卵而繼續生育與前此相同之新生物無已也而實際上不會於自然界發見如此事例吾人所知者恰與相反生殖既遂以後雖不即停止一切其他之生活而或久或暫終歸漸次衰弱即無外界暴力之相加個體之變亡無或逃脫死之問題於此暫不多述俟研究關於生命上其他之關係問題再爲詳解蓋欲說明非於與死攸關之事項先有所知不可也

如吾人上述生命之維持必需規則的消費自由能自由能遂因此而規則的分散不然者營養增殖等特異之生活現象不可得而進行生命有此根本的分散作用故生物對于外界影響之行動全爲選擇的區分的如設其影響而有利于自由能之藏儲補益其所消費則就之設阻其能之吸收或害其身體上能變形之器官則逃之此蓋與無生命結構根本的差異之所在如山川岩石海洋對于一切影響有增有減之了無所關一皆順勢進行其影響而爲破壞的則終歸於滅反是或繼續則維持其結構或自然增加其結構一般祇結構之狀態安定者乃有與外界影響反抗之作用例如太陽輻射晝夜交相明滅而生風雨即減少地球表面凸凹不平之差山峰岩石剝錫不絕落於谿谷入於流水順勢運去而氣象學上使山岳加高之作用則決無何種變化發生山岳對於此影響除受動的抵抗之外所動作也而有生物之行動則根本的不同蓋有生物賦有與外界要素相對抗之性質其所以能維持其定動的狀態者以此也若無此抵抗作用則空氣內養要素之酸化作用日光之反應速進作用等類此事故皆足以破滅之溶解之而生物一面又賦有覺取食物之能力一面更能所攝取之自由能變成適應其目的所需之各種形態因此之故其必不可少之抵抗的活動頗能完全實行吾人考究所得知此等能變化極不完全除其已達高等程度値較大之能以外能之大部分以熱的形態分散銷失不可得而利用此理吾人初於研究機械無機物及類似此類結構得之今則知生物界亦全然同此理也(未完)

倫敦銀塊四〇片〇分 上海銀塊七十一兩片三 [illegible]

神皋雜俎（本欄歡迎投稿）

小說

儷西亞郡主傳（二七）

儒丐譯述 禁止轉載

第四章

這時會衆興猶未殺。奴隸兀自取酒不已。舞台上早又有兩名力士登場。作相撲戲。其中有個叫克洛特的。是羅馬首屈一指的力士。忽然得了勝利。衆人爲之鼓掌。既而又有倫人扮作野戰模樣。不知演些什麼。皆因大家都泥醉了。也沒有人注目。這時又有許多西利亞的。舞姬。散在各座。恣爲戲謔。樂器雖然兀自鳴着。却已不成聲調。燈火油已盡了。照得滿室陰森森的。不問男女。雖然疲困極了。猶自互爲調笑。說些狂亂的瘋話。此時有個名叫亞那貢的。現充偵探長。他已然頭童齒豁了。捉了一名西利亞舞姬。沒肩帶背的。用口親個不已。他平日每恨人民咒詛『羅馬當亡』。引爲至痛。忽的又想起這句話來。便喊道。『羅馬當亡』這是什麼話。混蛋極了。我是國家大臣。什麼不明白。大臣有不注意這些事的麼。試思三十師大軍。足以維持羅馬的平和了。」說着以手加額。大聲喊道。『三十師。三十師。由布爾頓島直到波斯國境。』說着大笑不止。既又喊道『方纔我說錯了。不是三十師。是三十二師。』說罷。已自鑽入桌下。嘔吐起來。他仍不知羅馬究有若干軍隊。他忽由桌下爬起來了。帶着悲痛的聲音喊道。『是了是了。羅馬相是當亡了。信仰既無。道德又廢。不亡怎的。可惜可惜。如今的世界。實在有趣。皇帝于諸王中。爲最貴者。酒亦極美。嗚呼。不難受人呵。」說着把頭枕在那西利亞舞姬的肩上。涕泗交流的。哭起來了。他發了這些酒言酒語。旁人也不理他。各自尋各人的所歡。這時威尼秋士和別人一樣。已然醉得狂了。他的舌頭益發不受使喚。結巴着向儷西亞說。『請給我十個乖乖。今日明日。不是一樣麼。皇帝已然把你賜與我了。明天晚上。我便領你來。你已是我的人了。乖乖接吻。等不得明日了。今天該把你的香唇借與我吧。」

說着摟儷西亞的頸項。硬去親嘴。儷西亞恐怖得身子都癱軟了。那里抵抗得住。只得扭轉腰肢。急爲避匿。威尼秋士情急了。也自站起來。用力把儷西亞的頸項摟過來。氣喘喘的。把自己的口。接在儷西亞香白的唇上。在這個當兒。威尼秋士的双手。彷彿有什麼引着。小孩子一般。已自離了儷西亞。威尼秋士不覺大驚。回顧。則一巨人。赫然立于面前。威尼秋士揉着醉眼細看時。知道便是在營勞秋斯家裡看見的那個巨人烏洛斯。此時烏洛斯瞪着眼睛。把威尼秋士看了看。遂攜了儷西亞的手。大踏步去了。亞克帖也隨在後面。威尼秋士呆了半晌。口裡呼着儷西亞。追了去。他被了酒的人。那里跑得動。踉踉蹌蹌的。却被一個婦人攔住。那婦人笑着遞他一杯酒。威尼秋士一飲而盡。忽的玉山頹倒。已自睡在地下。此時。會場上橫貓豎臥的。不知有多少醉鬼。將軍、元老、詩人、哲學家、舞孃、貴婦人。社會上一切有權力之人。都睡在一起。他們的靈魂。便和死了一樣。頂棚上的花飾。此時兀自下墜。而東方曉色。已侵窗矣。（未完）

筆記

▲嘯秋閣筆記（劍濤）

孫大均

孫大均。號少川。江蘇青浦縣貢生也。率直有才。董理地方事務。不避嫌怨。時縣令俞龍光。徵糧苛急。民不能堪。聚衆入署。扭俞至南門外。爭相毆打。血肉狼藉。正危急間。幸有狀頭陳正。仆縣令身。力任衆毆。俞得免死。於是鄉民周立春者。借端煽惑。遂成紅巾之亂。蜂擁入青浦城。官民相率逃避。孫大均正挈眷出城。周立春遇之於途。強要入城。求數方略。尊之曰川大爺。周欲閉城門。爲姦淫擄掠計。孫阻之曰。老幼不出。徒耗糧食耳。乃不閉門。祗令賊衆交刃而守。聽居民出入。因此全活無算。孫一言之功也。孫先時與紳士熊某。有宿嫌。及紅巾亂蕩平後。熊與孫同詣城蘆。適巡撫薛公至青浦查察。遂偕往謁薛。詎熊某即于袖中出一稟。呈薛以賊來從賊。賊去從官控孫。遂以通匪罪就地正法。時人莫不冤之。後孫之契友某。夜夢孫至其家訪候。且告曰。我之冤獄。已訴于其司。准予昭雪矣。是夕熊某果得暴疾而卒。

戲評

▲卿鳴觀劇記（儒丐）

凡娛樂公共場所。應設新聞記者席。此東西各國之通例也。誠以新文記者。出入劇場。原非以娛樂爲目的。其記事。其批評。小之一園。大之社會。殆莫不蒙其利。此劇場主人所以極歡迎記者列席。俟其公正批評。固非以面子關係。而爲娛樂之資也。獨至我國。新聞記者殆劣如莠民。而其天職。遂不能如外國新聞記者之完全行使。而國家社會之未開化。於此一端。益足以證明矣。今試入一戲園。苟爲軍界或有力機關中人。不第不購票。而園役亦奴顏婢膝。敬茶敬菓。狀至足恭。實則伺候半夜。並半文之賞與而不可得。若聞係報社記者。則票價茶資。反恣情勒索。甚至與以不便之座位。而視同偏氓。以此之故。余向不以記者名義入劇場。寧爲一普通看客。多與茶資。或裝腔作勢。大加叱責。彼等食余多與茶資。亦伺候惟謹。蓋對待若輩。第一着爲威勢。我無有也。次則投以小利。而若輩遂爲吾奴矣。何必以新聞記者自居。招其白眼哉。

星期日晚。復入卿鳴舞臺。適與友人某君値。友倒該園主之友。當售票時。余及友爭出錢。一執事人識友爲園主之友也。叱售票者前行。余沐友惠。此夕未破一鈔。此不能不謝吾友兼謝該園也。

此晚觀劇六齣。開場小明鏡等之蓮花湖。尚稱齊整。搜救孤。少君儀之程嬰。不敢質一詞。賈玉書之杵血。尚有可取。紅梅閣平穩。高月秋之界牌關。武前夕之溪皇莊少實力氣。王洪林鳴海亮等之黃鶴樓。不值一顧。若謂怎樣不好。我此刻沒工夫說。閒着時再論吧。金玉紅和秦鳳雲的双拾萬金。尚不惡。以下爲韓敬文之戲法。頭場一個小孩子。練了一套軟工夫。很好。韓敬文的小戲法更妙。下此另有一童耍冰盤球棒軟硬工夫。令人喝彩。最後爲大戲法。由一玻璃箱中。變一小孩。新奇之至。此戲法與日本天勝娘之水中美人相似。惟水中美人一戲。余已窺得其隱。若韓敬文之玻璃箱中之小孩。余百思不能得其理解也。敢與觀此戲者共參之。此日場中秩序。仍如亂麻。而是日包廂中有外賓來觀。親此野蠻無秩序的國民。不知外人心中作如何感想也。敢問當局。

美國婦人之流行服

美國紐約市上流婦人近忽流行一種金銀絲纓絡之衣服每件須金幣一萬圓或一萬二三千圓之譜亦云奢矣

●戲場瑣話

▲論聽戲者之程度（李浮生）

夫奉天聽戲者之程度低。遠不及北京聽戲者之程度高。此爲現在評戲家之常談。而照實說來。殊非正當。蓋聽戲者。與唱戲者不同。唱戲者。莫不自稱京都名角。內廷供俸。以顯耀於人。因京都乃名伶出產之地。然。二十二行省中。無不有人留遊首善之地。則其不能不聽戲也必矣。聽之愈多。見之愈廣。則其程度必自然進步。萬不能只以北京人爲限也。且也聽戲者。未必不離寸地。一步不移。北京聽戲者。安知其不來奉天。而北京戲園中。又安知其無奉天人士。溯述其間也。是故交通便利之時代。聽戲者之程度。不能以地域而分軒輊。近排由京回奉友人云。京中自光復以後。聽戲之程度。大非昔比。因大多數之豪客。不爲軍界之長官。即爲勢進之後生。懂戲者實少。而昔日一般講究聽戲之人。早已消聲滅跡。風流雲散矣。啟余謂現在北京聽戲程度。亦不過如此。較奉爲高之說。昔日誠然。就目下論之。與我奉天不過魯衛之政耳。余發此論。並非爲我奉人士。強辯遮羞。其中有眞理存焉。祈高明者思之可也。

品花

●瀋水花痕

▲翠寶玉鳳秀色可餐（秋郎）

雙順班。翠寶校書。年方二八。眼媚秋波。腰纖春柳。綠鬢堆雲。風流瀟洒。賦性既淑。秉質尤良。不矜不誇。亦謙亦和。雖係小家碧玉。饒具英雌意態。且毫無青樓習氣。應酬則四座傾心。談吐則莊諧兼善。對主對賓。無分畛域。一顰一笑。煞是可人。故與該校書素識者。無不稱之爲青樓俊秀。花國上選。

同部玉鳳校書。錦產也。荳蔻年華。體態輕盈。姿容秀麗。談吐文雅。裝束時髦。且性格溫柔。舉止大方。頗有閨閣風範。其一種情不自禁之意。令人一見傾心。對于應酬尤稱好手。誠爲花國之上乘材。寄語該校書。好自爲之。不難名列蕊榜。

文苑

▲艷體（哨公）

不向金閨見。偏從綺席逢。迴身驚李豔。羞面避桃穠。似怯珠鈿重。應憐寶瑟慵。何時連理帶。雙綰玉芙蓉。

▲宿桐城懷張南村（哨公）

張公天下士。茅屋在江干。高臥魚龍寂。卑棲燕雀安。寧知鄉國思。亦念朋友歡。空令懷人者。中宵發永歎。

▲贈俠士（哨公）

月下鳴蒼鶻。燈前見紫髯。頭顱雙劍利。肝膽一尊嚴。義過終非武。英多貴守謙。莫愁猿臂射。盛世重韜鈐。

雜報

△奉天▽

塾師受辱

騎兵某連長之子年方十齡嬌養性成近在平康里南頭某私塾讀書昨日該子以硯將同學于氏子頭部擊破塾師慣甚將某連長之子痛責幾下該子回家告知其母遂遣丘八二人將塾中搗毀塾師大受汚辱現正在交涉中尙未了結云（空）

鄉婦賣娼

城西北高台子住戶柳樹聲之妻劉氏年二九稍具姿色素行不正日前乘家人不備之際潛逃來省投入大西關平康里四等妓館二德堂爲娼云（群）

車站留難糧食

車站堆積糧石延不運入關裏探其原因係某要人等集合一團体凡由各處運來之糧石如不花銷小費長久積存不肯爲之運走現屆春融一般賑災代表及商家須運之糧石均在皇姑屯各棧堆積如各糧戶花費現洋五六十元即可掛一列車否則運走無期是以商民咸怨無法可使現經張某呈請張使查究以免若輩從中舞弊云（羊）

細故釀成大禍

離城二十里許某村農民某甲日昨因與其妻口角用槍威嚇不幸彈由槍出彼時某甲之弟因勸阻躱避不及致傷頭部登時殞命其兄大行傾喪聞此事之起係某甲之母誣指其媳窃洋二毛訴之其子之怒出此暴動誤傷其弟現在其弟岳家來者十數人吵鬧不休經某甲出洋四百五十元停柩二星期所有喪儀一概從豐云（羊）

會仙場台

會仙茶園乘張使壽辰唱演堂會戲之際將內部油飾一新業經登臺開演詎知至二十八日該園闃無人聲且將所有戲箱搬運一空說者謂係場臺其原因係各重要角色紛爭之所致云（京）

贖珠有價

平康里天桂班妓女金鳳青年麗質閨其營業爲北班館中之翹楚有某富家子識之甚久雖無床第之私而已極情好之濃茲願爲伊脫籍班主劉子衡當要求身價四千元某甲業經許可聞於二十九日交價云（空）

驅逐不肖子

小南門裡住有候晉三者其膝前只有一子名日凱年弱冠性揮霍將家中財產浪費大半侯某恐其在外挪借大加譴責驅逐不准回家云

一對可憐虫（居）

小南關驛馬圈胡同住有在西門臉說書之王永振者因弟婦楊氏不從王某大事鞭撻楊氏無奈爲人家幫傭度日王某遂揑告楊氏有不正行爲潛逃無踪等情現經楊氏聞信到庭審訊了結但其弟既無自食其力之能經此一番訴訟後只得日携其妻沿街求乞云（尙）

△撫順▽

熱心興學

邑南拉古峪紳耆李耀庚侯壽山等現因國民學校畢業之兒童無處求學特爲提倡教育計擬創設私立高等小學校以便兒童之升學遂竭力募欵二千餘元作爲經費校舍器具均已完備將學生招足於月之二十五日開學云

△大連▽

發現路倒

大連小崗子南同仁街德興成油房南空地于昨日午後六時發現路倒一名身着藍大褂足穿破緞鞋年約三十上下經該處警察派出所檢驗向善堂領棺埋葬云

又鬧火警

大連市近江町天興樓飯館于昨日午後四時忽然起火勢甚猛烈大呼求救不止後經消防隊聞警赶到竭力撲救始行滅熄損失若干尙未可知

△牛莊▽

邪教宜禁

本鎭東頭臺子村居民常松林務農爲業家道小康伊有瓜葛親鄭姓（俗稱掌盤者）將伊誘入二角二厘五教內常某遂大施運動逢人勸教並聲稱將來洪水橫流教徒統歸五台山避難以致一班愚人被惑者不知凡幾查左道異端久在禁令之例如不取締邪教流行伊于胡底望有地方責者從速查禁可也

△騰鎭▽

母猪食人

本鎭西南房身王豆腐房畜有母猪一口體大性惡日昨家人均赴厨房早餐該猪私入屋內竟將王某七月之子大嚼特嚼及家人知覺只餘其腿二支王某氣憤已極當將母猪擊斃云

春旱堪虞

鎭西遂河一帶地勢四下均以播種二麥爲生入春以來雨澤稀少時値播種之際農人咸有憂色如再不雨定將步直魯豫之後塵也噫

△本溪▽

所長巡返

奉天警務處電知本埠警所處長不日來湖視查一切値所長出巡未歸差人通知等情已誌前報茲日昨午前十一時石所長由二區石橋子搭安奉流車返湖一時警界長官率同警士至站迎迓頗形熱鬧云

就學踴躍

本邑新市街南滿日語學校今歲春季第八級學生行將畢業應續招第九級學生于一月一日即張帖布告報名者頗多及三月第八級學生畢業後四月一日定即開始授課今第八級生于本月二十三日考試畢業從前報名新生紛紛入校聲言若待開學日期恐有人滿之虞云

△孫家台▽

出售舖墊

本驛曾字號開設有年素稱殷實大商今春因被營口連號厚發台之牽累除萃發合與寶等保屬連枝面不連財仍然依舊營業外其餘晉發英發文發及禮發合皆被牽倒宣告歇業近禮發合以清理就緒所有製油之五十克馬力機器並外棧四處所有席皮草苫現均操持出兌以便清賬舊事各櫃影好別圖營業云

新設錢莊

自去冬金融滯塞錢法急緊業銀號錢莊者均無事可作歲末獲利入春以來本驛大錦莊世合公海成永均抱無利則退主意均各收莊祇留數位櫃影寓櫃相契之家藉資買賣而節經費乃近有本埠泰東日報訪員沈榮九以由山裏各埠往來行人搭乘南滿氣車者皆須購買金票及售賣大洋者頗多業小錢莊咸稱獲利是以組織一福和永錢莊專事買賣各種貨幣收兌現大洋已于昨日二十七號開始營業云

△新民▽

廟會復活

邑街鬼王廟有倒座觀音閣陰曆二月十九爲聖誕之期所有會首均係半老婦女操辦（俗稱媽々會）歷來已久該廟前被柳河漲水拐場殆盡僅剩倒座觀音閣一所會務消滅不意本年該會又行復活是日一般老幼婦女結緣燒香絡繹于途迷信之難除可以想見矣

△洮南▽

獄長易人

洮南縣典獄長何君壽延調任海龍縣典獄長遺缺高等廳委任汪君庚生署理該汪君已于日前來洮接事入署照常辦公云

調查來洮

中國南洋煙草公司來洮提倡國貨于茲三日鉛項頗佳現在遼源公司主任呂聯芳携同總公司東三省調查員呂洮川到洮調查一俟查畢即行返營口報告云

△義縣▽

送匾誌盛

本邑中區北路二十五里保甲第六分駐所保長閻友三書香門第衆望素孚前經附近各屯公舉爲保甲任事以來關心地面對于應管事務無不認眞辦理近有該屯會首王錫九李潤身李香久等集合五十七屯會首諸與閻君製匾額一方以彰其德文曰望重閭閻于本月二十日恭送是日不下千萬人誠爲盛事云

酬謝調人

本邑北區清河鎭商號泉興隆等十數家與門外阜新界商號數家近因門裡花銷不均大起交涉勢將激成訴訟幸經該地警察所長挨聘二陸軍連長閻雨村稅捐局長程鼎軒德義棧執事邸聘三士紳劉鶴亭商會長可云峰六人出爲調停始行完結言歸于好現門裡衆商戶各備厚禮向各調人伸其謝忱云

△通江口▽

警察獲賭

埠北兩家子屯孔某久設賭局希圖漁利每日呼么喚二明目張胆毫無顧忌昨該賭局正在興高釆烈之際經警察除前往拿獲賭徒十一名當即備文送縣以憑罰辦云

區官會議

警察四區區官譚鵬九昨接警察所長陳緩卿君來函謂請所屬各區官務須赶速來昌會議至于會議何事尙未探悉容訪再誌

△遼中▽

恭送匾額

本縣關父安知事去年辦理淸鄕頗能認眞從事故年來胡匪歛迹閭閻安堵商民頌德有口皆碑日昨各鎭商農聯合恭送匾額一方以表愛戴之忱云

△和龍▽

會長選出

商會會長現屆改選之期因三道溝衆商冐雪前來未便久候乃通知附近各商于（陰曆）初八日實行投票選舉結果正會長爲陳君錫九副會長仍爲高君佐忱云

△瞻榆▽

甲丁被虜

本邑第四保甲局于月之十五日派丁二名赴鄕追繳畝捐行至興隆山屯突遇馬匪三十餘名將該甲丁暨槍馬盡行虜去百般打拷聞于次日該匪行至洮南界彼洮南警隊擊散援該甲匪數名丁二名亦被打下現經縣署派警持文前去認領能否領回俟訪再誌

△克山▽

區官被虜

縣屬西城鎭忽來大胡胡匪一百餘人首匪青字常要黑龍於十八日下午九鐘率匪進攻區官陶桑九督警應敵擊斃匪首黑龍一名奈警士人單衆寡不敵區官被匪擎獲因而失敗所有鎭商焚掠一空竝行綁去人票十名至該區官先斃匪首旋被匪獲有無性命之虞丞訪再誌

所長發出

警察所長馬趾祥因西城鎭失陷區官被俘虜去當調二克山游擊保衛各隊齊集警所于上午七鐘該所長率隊出發以便追擊能否弋獲容後再誌

△陶賴昭▽

排長設賭

榆樹縣界蒙溫站保衛團排長李子忱以該團隊長之弟因去冬胡匪竄擾搶刦行人該排長帶隊十餘名至扶界十二樹庙駐防商民方表歡迎冀爲保障不意該排長到防以來晝夜擺設賭局希圖漁利如有被刦之人到防報告置若罔聞是以農商各界莫不側目怨讟道未知有管其理者亦有所聞否耳

本報營業部啓事

△招募分館▽

奉天省錦西（江家屯） 仝朝陽（三座塔） 仝阜新 仝綏東 仝安圖 仝延吉（局子街） 吉林省敦化 仝額穆 仝烏拉街 仝德惠 仝伏龍泉 仝拉林 仝海林

以上所列各處現擬設立分館有願担任者或移玉本社或以函商均可

新設三處代派處

本報刻在小北河老達房身茨榆坨三處新設代派處小北河經理委任白香九老達房經理委任何耀亭茨榆坨經理委任胡德臣均令前往開辦仰該三鎭各界諸君如有訂閱報章及刊登廣告者希祈與代派處經理員接洽可也

特此佈告

自由論壇（歡迎投稿）

▲味時勢 新內閣無論如何要爲不明時勢國民之要求民治是眞誠的是向上的時代潮流已迫令中國人不得不舊門多年以來之政爭只是面子只是意氣現在之群衆運動乃出于積極的自覺北京當道惜乎不明此一點也即以最近之事例之贛人請撤戚即用一趙全然擧若舊法子舊心理來敷衍人民致阻碍統一醞釀禍亂長武力解決家之氣燄俾國家不得和平建設者乃北京政府之已身也（漢）

▲政府與曹張 戰國時或謂韓公仲曰擧子之相似惟其母知之也利害之相似惟智者知之也今曹張之相似猶擧子也奉直利害之相似猶擧子利害之相似也然則知之者其惟政府之當局乎

今日全國注目者曹張之行動耳然曹張何以有意見曹張之勢力何以有衝突而不相容非外人所知也財政如是何以曹張不裁兵滋亂如是何以曹張不出兵非外人所知也索餉則同索不負責則同不負責何以曹張相競相持競相傚效又非外人所知也知之深者其惟政府然而政府對曹張雖極愛護亦不能得其歡心求諒則不能諒呼援則莫肯援豈政府知之而不善處之耶善處骨肉間者而後能治其家今政府對于曹張尙疏通調停之不暇遑言治國家耶此相似之曹張縱同來京又安能有所解决耶

愚哉此天縱之擧子不智哉此擧子之母（默）

▲孫中山之言行 孫中山一方富于民主理想一方則愛行專制其性格上有天然之矛盾故其演講五權憲法也津津樂道頗有理想家之風而同時對于粵中商民一般之之利害概少顧慮事事專斷而惟以攻桂報兵舉總統辦篇是務廣東舊社會人聞其新說已懷懷危懼更加以對其政治之苦痛與憤慨故一般人心日益動搖者勢之所必至也

雖然若捨一切不言而單論五權憲法則實有可採之處彈劾權考試權之獨立合中華建國之理想且足以救濟歐美式憲政之弊吾人多年贊成其說茲其最近所云之各縣代表大會則尤須合潮流未加深考若議員有不試之必要則安從得一千數百之良營代表以掌最高之權衡是仍一變相之論會主權論而復增加八百人之一倍而已又各縣人口產業地域廣狹[illegible]縣一人似公平而實不公平也（完）

化痔

痔瘡之種類甚繁有外痔內痔瘻痔之分又有痔色痔血痔氣痔之別究其患痔之原大都濕熱下注醉飽行房陰虧熱甚房勞過度以致筋脈橫解氣脫泄成痔成塊或痛或癢者爲痔腫血淋滴管長數寸或黃水紫血脫肛痔漏苦爲漏本主人得家傳秘法虔製此丹無論新痔舊痔內痔外痔漏結核成管脫肛流血痛澈心肺速將此丹用白開水送服一丸每日三次縱使數十年極重極危之症連服一料包可斷根永不再發百試百驗每瓶現大洋一圓每料五瓶現大洋四圓另有雙料化痔丹功效尤速每兩瓶現大洋二圓八角每料六瓶現大洋七圓如日久成管另製包愈瘻痔去管膏雙料每瓶現洋二圓單料每瓶一圓內服外擦功力更速●上海盆湯弄崔氏瓣香廬●奉天大南門裡金銀庫胡同瓣香廬分行同啓

痰

咳由痰生痰消咳自止故止咳必先消痰此理人盡知之試問痰何以消最靈的消痰藥品係何種則人皆茫然矣僕體弱患咳多年消痰藥者莫不購食其如服藥雖夥痰咳益甚咳愈甚則痰愈甚日廢飲而夜不眠神疲力乏胃瘦如柴形象已形勢極可怖厥後購得崔氏驪製半夏麵照方單旦夕服之以覘其效驗孰意吞服未幾忽思睡睡醒咳止而思飲即痰亦不梗且續購半夏一打服未磬而痰若失由是咳竟止體亦健於今三年痰咳斂跡驪製半夏可謂海內止咳消痰之無上品也爰述大畧以資介紹痰咳者○直隸警務處王品山謹啓○奉天城裡金銀庫胡同內省長公署東首路南瓣香廬誌

價目每盒現大洋（大二元四角 小一元兩角）每打現大洋十三元二角 小盒試服現大洋二角 外埠郵匯極便 郵票概作九五 批發格外從廉

遺精聖藥 媧皇補天丹

精者人身性命之根源凡人未交媾之時其精涵於血中及至交媾慾火動極周身流行之血至命門而方變爲精乃人身至寶何等慎重若有交媾之時忍精不泄或幼年悞犯手淫精衰不固甚至夢遺滑精臨房不舉舉而不堅或見色流精未交先洩或既交不久精薄精清此外亦有勞心太過相火妄動以致遺精甚者本主人得祖傳神方有回天再造之功出神入化术妙專治腎經衰敗各種遺精及以上諸症功能壞精銷壯陽種子補先天之不足培後天之基礎雖日白髮老翁多病男子陽萎亦能復舉如或不信請連服一月隨至行房時自然腎關堅固久戰不洩且精厚如膠種玉可必本主人如出言欺人誓爲凉血動物○每瓶現大洋二圓每料五瓶現大洋八圓○另製遺精必愈膏藥按貼命門能攝精不洩每張現大洋七角總發行上海盆湯弄崔氏瓣香廬○奉天大南門裏崔氏瓣香廬全啓

新到沈森氏拔毛藥膏○此膏能拔頭髮胡鬚及一切不愿之毛均能拔去每瓶現大洋二元

總經理保國牌擦面粉牙粉另覓批發格外從廉各洋貨實號如願代售請至接洽

冬令補品 扶陽固本丸

此丸係補天氏大醫士新發明純採雄獸之腎牡禽之髓珠玥之英花草之精用化學法提鍊修合爲丸有水火既濟之功陰陽相生之妙性質王道功效甚速誠不可思議屢蒙歐美各醫學博士推獎故與市井牟利牛溲馬勃者實有霄壤之別無論老年少年所患陰虛陽痿久年不愈速服此丸俟其藥性達到猶發陽道因縕丹田陰陽鼓盪琴瑟調和復能壯筋骨補氣血添精髓返老還童如常服此劑雖夜御數女精神不倦不愧扶陽之秘寶補身之良藥也。主治先天不足後天戕伐。命門火衰水火不濟。色欲過度腰膝酸軟。下元虛弱夢遺滑精。年老氣弱陽不舉痿。精竅不固交不耐久。腎精衰敗交不受孕。氣血兩虧耳鳴目眩。手淫過甚精敗陽痿。百體委靡精神恍惚。服法每服五丸每天早晚空肚用開白水送下價目每盒現大洋一元每打現大洋拾元○到婦科聖藥月閨此藥崩治婦女身體虛弱面黃肌瘦精水不調經期腹痛等症每盒現大洋二元○外埠函購各藥一律另加郵費

奉天大南門裡金銀庫胡同省長公署東首崔氏瓣香廬藥房獨家出售

上海 人壽醫藥室 餘年氏 秘製

珍珠鏡面散　沈製羊脂珠粉鏡面散專治男女老幼面上雀班煙刺酒刺等類統能治之變容每瓶五角現洋單料每瓶現洋兩角半

沈製生髮膠　男女老幼脫髮禿頂包可重生新髮黃髮自能轉烏黑大瓶現洋五角小瓶二角半

美國威爾生藥物製 **奶香白玉粉**　閨閣女界可代粉用滿面芬香每包一角

上海羅寶製藥公司 **湯森氏** 最新發明美容奇藥 **生毛髮藥水**　此藥效驗神奇長髮極速凡病後產後血虛血枯禿去之髮及脫去之鬚眉擦之均可重生黑而且亮爲破天荒之奇藥也每瓶現大洋一圓每打十元

治雀斑藥 **愈斑光面水**　此藥專治雀班母班及汗班斑瘋等症極有神効擦之數週間即可退蓋令人面光如鏡洵美容家要藥也每瓶洋一元

治酒刺藥 **面皰藥水**　此藥耑治面皰粉刺酒刺風糟赤鼻等症只將藥水擦患處過夜即能見効重者再擦即愈消痕滅跡誠靈藥也每瓶洋一圓

美容奇藥 **皮膚白色素**　此藥能令肌膚潔白細膩專尚男女老幼面上諸般不美之症塗擦此散立見奇効眞神妙也每瓶現大洋一圓

營業課目

軍裝軍械　硬煤煙煤　羊毛皮件呢絨　包辦工程
各種機械　五穀雜貨　電氣機械器具
鐵道材料　海味肥料　瀛車並其材料　代理
五金雜貨　油類木料　焦炭硫黃黑鉛
鋼鐵水管　道木洋火　綿花洋絲洋布　水火保險

株式會社 **大倉組**
總行 日本東京市京橋區銀座三〇七
分行 北京 天津 營口 上海 九江 安東 倫敦 紐育 漢堡 西土眠 大連 香港 本溪湖 日本各地
奉天出張所 奉天十間房 日電五六五番

說花柳病之原因

速治之妙法　其効百發百中

花柳之病 人皆畏懼而厭惡之 然此患 乃在逍遙快樂之境 而得之者 其毒也 人人明知而 故犯雖有敎育法不能阻之 雖有巡警力不能制之 其情念一起 自己也不能禁 情念之勢頗强 不可不爲之謹愼 倘有不幸而遭花柳之毒 亦須力求治理 驅逐其毒根之方法 不然 小則傷及其身 大則難得子息 豈不是爲人在世之最恨事乎 特是世間雖有靈丹妙劑 也恐不能除去其毒 毒根不去 其毒無論何時必發 倘于未發之前 雖有名醫 也不能診定其毒聚于何處 如患白濁之病 時有止而復發 其他之花柳病 乃隱入骨髓 故不易發 發時甚苦 或得妙藥 暫時得治 也恐其爲再發 予今將其受了花柳毒病之情形 細述於下 一是白濁 如不治之 必然流之不止 其最甚者 乃是見血點混在其中 然後成赤濁 即血淋也 一是花柳毒病 雖已受染其毒而不即發 或先見脫落毛髮 或失聲音 或患咽喉 或生痔瘡 或見身體困倦 或失去記憶力 以致座立不安 雖辨細小之事 而無耐久力 時時見頭重眼朦之苦 飮食無味 自已也不知其妙也 今幸有德國醫學博士哈郎氏 於學理上與實驗 力求花柳毒之原因 指定醫家最爲尊重能驅逐其毒根之藥 配合爲丸 以供愛遊諸君之採買 該丸名之曰哈郎清血丸（專治楊梅結毒頑毒入骨魚口便毒下疳滿身發瘡等花柳大症）哈郎淋濁丸（專治五淋白濁尿管糜爛陽莖紅腫尿通不便等淋症諸害）按哈郎氏當說出花柳之毒之原因之時 實爲警動醫學界上偉人也 此哈郎花柳藥 專除花柳之毒 不論男女均可服用 輕症者 服十天 重症者 連服五十天 毒根立即退去 永不復發其効確實百發百中 然服此丸藥之時務宜時々更換衣服 以溫水力洗其患處 外則求潔其身 內則連服此丸 自然安枕無憂 豈不是最妙無二乎 凡愛遊諸君 請勿等閒視之 放心早購哈郎清血丸 不獨可保 身体無患 其一家亦必慶幸矣 經理所 奉天四平街 大德生大藥房 天津旭街 東亞公司 北京東城 東亞公司

經理所
天津各大藥房　北京各大藥房　保定各大藥房均有　開封中法大藥房　鄭州中法大藥房　漢口小瀨木洋行　武昌可大藥房　奉天各大藥房　安東縣井上大藥房　遼陽天錳成　營口各大藥房　長春中西大藥房　吉林五州大藥房　哈爾賓奥村藥店　龍江稻野藥局

藥價
花柳大症良藥 哈郎清血丸 大瓶大洋二元 每打洋二十元 小瓶大洋一元二角 每打洋十二元
五淋白濁良藥 哈郎淋濁丸 大瓶大洋二元 每打洋二十元 中瓶大洋一元二角 每打洋十二元 小瓶大洋六角

發賣本舖 順和堂大藥房 各埠大藥房均有代售就近採買試服爲幸 近有奸商仿製假藥頗多購求諸君請認明順和堂大藥房及哈郎之文字以防假冒特此布達
代理店 大連 華西大藥房 大連 華泰大藥房 哈爾濱中島救生堂 鐵嶺 平記藥房

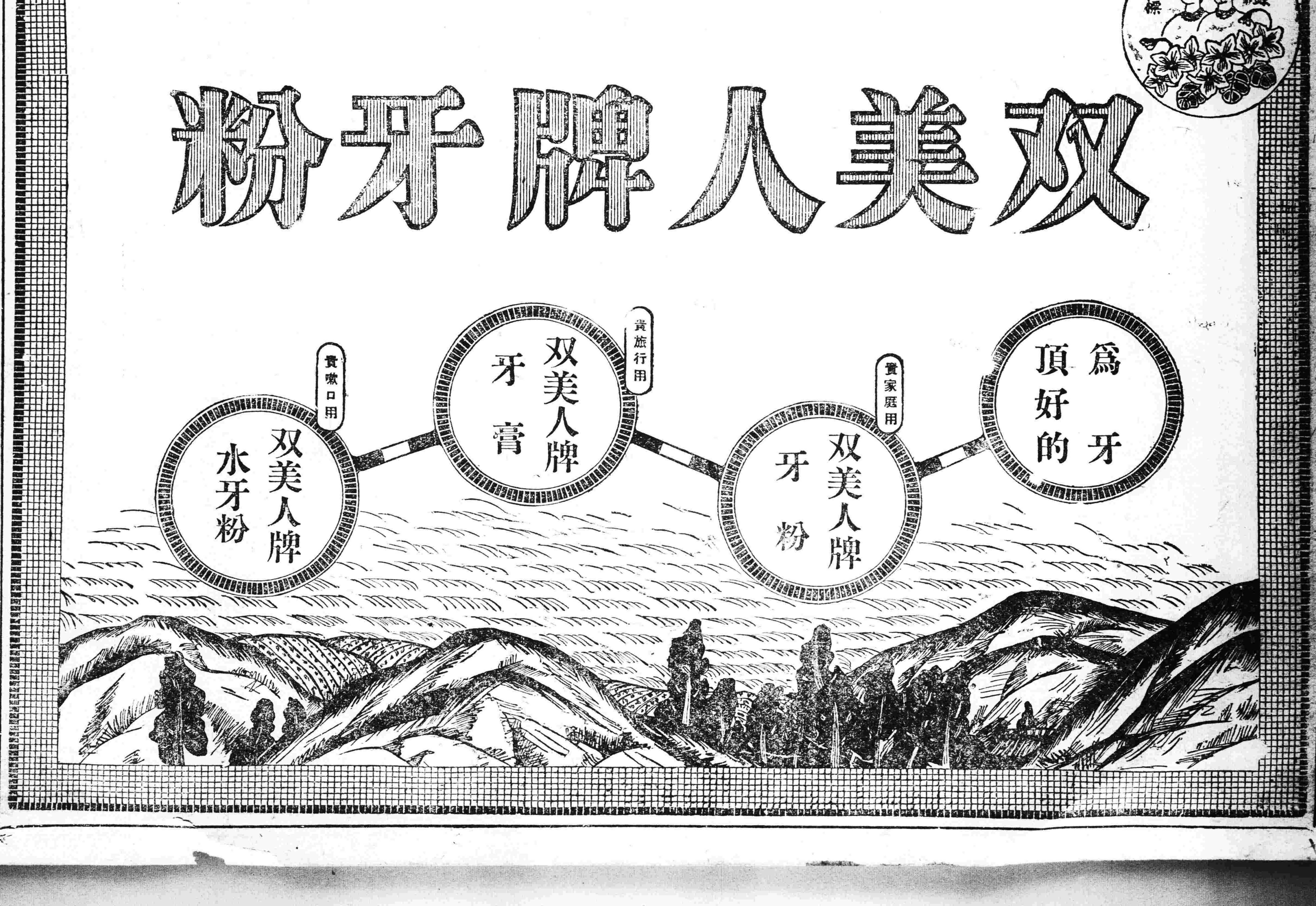

會仙 本園開設 ... 吳長金 于月樓 盧紫雲 楊金香 彭瑞林 信寶成 每日早各樣
卿鳴 本園開設在大 ... 秦鳳仙 朱少甫 小五 賈玉書 高瑞秋 小明香 金翠紅 小明芬 金玉紅 每日早各樣
京奉 ... 奉天 四平街 ...

中國電話一百二十二 一百四十二號 日本電話八百九十一番 七百五十八番

民國要聞

○庚子賠欵問題彙聞

▲與使團籌商暫付半數 ▲前途形勢尚難樂觀也

政府因庚子賠欵一事。前已與各國磋商妥協。停付五年。于停付期屆滿後。計應續付英國一千一百萬磅。美國三千六百萬元。法國三萬九千萬佛郎。日本七百六十萬磅。意國一萬四千萬佛郎。其餘比葡西和瑞挪諸國各五十萬佛郎。聞政府現下正與公使團籌商。暫付半數。其餘半數。擬充中國教育費。俟中國財政稍裕時。再行照數補還云。又訊刻因教育經費困難。現已由教育界方面提議。擬自明年起。要求以庚子賠欵半數放還。作爲教育經費一事。已由有責任方面與外交團交涉。但現下尚無若何結果云。又據外交界方面接巴黎電訊云。法接人民。與中國旅法人士。刻下已欵洽二三次。允爲贊助退還庚子賠欵事件。法政府亦以時機一至。法國即實行退還庚子賠欵云云。又據倫敦電訊云。日昨英和喬治。以個人名義在國際俱樂部發表其對華外交之意見。謂彼將盡力于退還庚子賠欵一事。且主張仿照美國前例。組織中英間之教育機關云云。又一消息庚子賠欵到期。喧傳有提留一部份辦學之說。茲據使館方面消息。謂使團方面。並無此項意思。且以我國停付五年以來。應當補結利息。此事會于星期二日開會一次。詳細討論。因無結果。復于星期五日再開一會。某使不但毫不放鬆。且限定于原定賠欵期內。將五年停付之欵。逐年增息。隨時付清。另一外使。則主張延長付欵期五年。將停付之五年移之後補。但亦未得多數贊成云。

○六省聯防中之贛督

▲也是發明聯防內幕

自六省聯防在鄂簽字後。各方面頗多懷疑。王鄂督因致電政府。宣布聯防內容一節。業誌本報。昨日贛陳光遠。亦有電致中央。畧謂川湘黔以鞏固邊防各謀自治起見。故與鄂贛二省接洽。籌備邊防。外間遂有悞會。喧傳六省實行聯省政府。似此謠傳。于政局前途。不免受其影響。除分電各省詳行解釋外。特請中央勿生悞會。致使南北發生隔閡云。又訊關於鄂湘聯防問題。聞最近之進行辦法。王使已與趙總司令商定數項。其內容如下。(一)駐岳魯湘平軍隊。退回長沙。以鄂軍接替防務。(二)以直軍閻相文所部進駐城陵磯。爲鄂軍後援。(三)令杜錫珪派艦開往長沙。策應水路。(四)以鄂西軍隊開往龍山。牽掣李烈鈞後路。(五)派湘西軍陳直攻晃縣。

○西南關餘已交財部

昨晤財政界中人云。政府與西南爭持。久未解決之關餘。共計二百四十萬兩。前日已經交付。惟財政部並未得着一兩。業即撥交總稅務司保存一百二十萬兩。作維持公債信用之基金。又撥廣東瀋河經費四十萬兩。撥付駐外公使館經費若干萬兩外。尚有撥付他項用途者。又謂報載已成交借欵。天津若干。上海若干。皆不甚確。上海雖已派人前去商議借欵。最近發去兩電。均未得覆。天津雖有小欵可望借成。亦未到手。且無濟于事云。

○蒙警中之政府策劃

▲四路進兵 ▲改援庫爲征蒙

據某軍事機關消息。政府對于援庫軍佈置。現已議定。決意改爲四路進兵。東路由張海鵬擔任。西路由馬福祥擔任。中路由鄒芬擔任。後路由馮玉祥担任。至不得已時。再派吳副使所部應援云。另一消息。政府對於蒙事緊急。昨已決定兩項。(甲)援庫名稱。原指庫倫一方面而言。今已形勢擴大。俄黨蒙匪。佔領叨林。重攻烏滂。進窺張家口。擬改征蒙名義。俾資徹底治蒙(乙)征蒙擬分三路。一南路由張家口。用直軍北攻。一東路由黑龍江。直入東蒙。一西路應派新疆軍隊東下云。又訊政府以內蒙烏得地方。退兵之影響。以致發生大小股之土匪。于各處。實爲地方之害。如再不設法勦除。若與蒙匪俄黨勾聯。即可南至張家口。前途危險。不可收拾。故擬定先將各王子盟旗之匪患。提前肅清。其辦法係仿照二年經棚失守之成例。暫令特別區域派兵勦除。如有不敷分配時。則中央另調軍隊出口協助云。

○東北邊境形勢之危急

▲俄舊黨迫近海拉爾

某機關消息。新調吉督孫烈臣。最近曾有電報抵京報告。俄黨近況。畧謂巴倫恩琴。現派其所部某氏。至滿洲里與謝米諾夫加洛北利之部下秘密會議。探聞彼等已迫令車臣汗之王公等。加入已黨。並令其招募新兵。恩琴則派勃利亞特軍五千。從呼倫湖進海拉爾。迫呼倫人宣告獨立。而赤塔政府。又派重兵于阿麻街道。若恩琴之兵進攻呼倫。彼則進軍佔領札賴阿諾爾。以絕其糧道及燃料云。

○孫文推唐繼堯援桂

▲軍隊已經分配 ▲軍餉尚在磋商

頃據廣州電訊。唐繼堯離滇後。本無一定之目的。到粵見孫中山等歡迎之懇摯。待遇之優隆。不覺爲之傾心。願竭忠盡智。共同維持護法事業。于是孫文乃與之磋商援桂問題。唐滿口贊成。願將所部駐于蒙自之軍隊。充當援桂前鋒。據精確調查。唐之軍隊。現在尚有駐蒙自貢之十三十四十五三團。及駐臨安呈貢之警衛軍次飛軍二團。駐滇邊之胡若愚一旅。及湘西之李協和所部。現擬將在粵解散之滇軍千餘人。招集改編。合之駐粵滇德裕所部滇軍。約計有三師之衆。此外粵省派出一師。湘黔亦允合出二師。則兵力綽有餘裕。孫中山計劃。擬援意于黔之處置。及唐之舊部。仍推唐爲聯軍總司令。俾其節制各軍統率入桂。惟餉械一項。唐之主張。完全由粵中担負。孫等僅允先撥二十萬元。交其收編滇軍。刻下孫唐間信使往返于香港間。即爲此事云。

○外蒙將士之狼狽情況

自庫倫失陷。繼之叨烏。外蒙半壁。遂非我有。援庫之聲。一變爲平蒙之聲。敵勢之範圍愈廣。政府之職任愈艱。而乃强將則坐擁貂貅。邊卒將盡化虫沙。頃據內幕消息述。口外各將之狼狽情形。誠足遺中國之羞者。高在田領帶殘卒。退駐沙子蓋元順明一帶。該地極爲僻穩。外敵不侵。高蓋以世外桃源視之矣。褚其祥之兵隊。則駐衣布齊。士卒殘散。糧械缺乏。已難一日支持之勢。衣布齊在哈克圖稍南。爲紅軍所包住。不肯放出。蓋恐其與舊俄黨衝突。致發生俄黨新舊之戰爭。褚旅欲出。必須盡繳槍械。惟有坐守窮山。以待黑龍江方面之援軍救。乃亦遲遲不至。現舊部士卒。喪亡散亂。不存一半。每兵祗有子彈一排。前日其士卒因移置地雷。冰滑失足。地雷炸裂。當場炸斃兵士多名。而褚旅之在遠處者。聞之以爲敵至。四面紛竄。逃去者三百餘人。驚弓之鳥。已有草木皆兵之勢矣。若救兵再遲不至。一聞戰事。褚旅惟有投械紅軍。全軍潰散耳。至于鎮撫使陳毅。已帶隨員十餘人。逃至赤塔居管上平領事處。本擬早竄回京。惟因滿洲里與赤塔間防疫極嚴。交通不便。且傳染堪虞。既不死于敵。更不甘死于疫。故決計暫作赤塔寓公云。

○藍建樞赴閩

▲爲海軍北歸問題

海軍北歸一事。最近接洽。確已有結果。惟何日實現。尚爲問題。當去歲四月間。林葆懌曾有請求北歸電文來京。因其時政府赴行派遣林葆懌等南下接洽。嗣以在粵海軍。內部發生問題。不惟事未果行。林葆懌且因而去職。自是以後。中央爲統一南北起見。關于此事之進行。仍繼續辦理去。夏劉冠雄之赴閩。及藍建樞之迭次往厦。均與此事有關。終以條件問題。不克解決。但至近日。西南關餘之要索。已成絕望。各艦經費之支持。愈無所出。勢之。過各艦若不北還。將必全成餓餒。因是李景曦林葆綸二人。接洽進行。遂漸得手。電告到部之後。中央遂即特飭藍建樞司令。于二十一日。由滬赴閩。內幕任務。即爲此事。一面院中更電李林。令將應用欵項。先行電部。以資考核。惟是時局各事。變化孔多。究否得依此解決。尚未可知也云。

○趙周人與河南人

日昨中和通信社云。河南督軍趙周人。前因擅借美欵。爲豫人所反對。近日豫人又指摘其六欵。(一)謂其前在汝南豫西一帶。令人民種煙。每畝抽土十兩。爲保險代價。又謂其弟趙傑。使營長林起朋。吞洛寧包種。其抽烟土六萬餘兩。林遂由營長提升旅長。曾經豫西人民據實控告云云。(二)謂宏威軍。每營空額四十名。其他缺額未補者。仍照舊額支領。(三)謂其對于豫泉官錢局。竟違抗命令。鼓鑄銅元。又准該局濫發紙幣。每元跌至六折。該督出現錢收買計四十餘萬。然後飭令該局牌示兌現。以爲操縱。又將該局長井某。罰欵十萬。以掩豫人耳目。(四)謂豫省對于北省旱災。募集賑欵。爲數不少。而該督將此欵扣留。派楊某赴滬購辦彩票。大彩概不發出。楊某得分餘潤。在滬購買洋樓。經楊之司賬告發。黑幕乃爲揭開(五)謂財政廳長陳某。因該督挪用公欵已達二百餘萬。各界向其清理。陳未攔阻。致觸督怒。現在令陳辭職。擬保王某繼任。(六)謂該督將本省國會議員。先行指定。初選投票。即由宏毅軍派軍干涉。因而掀起許多風潮。以上六欵。聞豫人擬不日在京開會呈請政府辦理云。

○組織特別法院之近訊

▲關于經費須編預算 ▲制度尚未決定

上海特別法院。及中東路特別法院。將來均由法部另訂條律節制。關於經費一層。此後均編列正式預算案。以期得有把握。對於特別法院之檢查。是用會議制。抑是用獨裁制。現尚未定。所有收回領事裁判權之手續。及對外法律之斟酌。國務院前次電致駐外各公使。已詳詢一切。現各使覆電。尚未到齊。故不能決定何時爲發表時期。但政府爲設特別法院。事實具有決心。倘中東路法院畧有成績。則上海會審公堂。亦必可收回云。

○端王回京與外人之目光

▲使團非正式的質問

政黨康有爲。及前清端王回京。深惹起外人之猜疑。當庚子政變後。外人本欲將該王處以重刑。後改爲充配邊遠。實係李文忠之力保。現在端忽回京。有背原約。故外人頗爲不懌。聞使團對于此事。已提出一種非正式的詢問。但據清室人云。該王回京。實在個人行動。清室並不與聞云。(一說謂康氏亦並未來京)姑併錄之。

○粵人反對陳氏暴民政策

築路賣路喪失主權

陳烱明。現擬借外債以築全省公路。省議會於本月十六日提出議案。討論之後。已向省長質問。尚未據答覆。果使其借債築路。路成之後。行駛瀛車手車。自有專利收入。則所借之債。仍係用之於生利事業。較之借債以充軍費者。尤勝萬萬。乃陳烱明此次借債。不過藉名築路。而借得之欵。仍係撥充軍費。公州則另行批與美國人承築。現時築路至樟木頭一路。本月七日。由公州處委派工程員李應慈。會同美國。程師前往察勘之後。已擬訂承築路草約。章程批准。美國人出資承築。築成後。准其自由敷設輕便鐵路。以無條件收回。所借美國之債。即及行駛瀛車手車專利十年。十年後以美人出資築成之路爲抵押品。是借債與築路。另爲一事。不過以借債爲築路之一種條件耳。今因築路至樟木頭一路。批與外人承築。對各界人士。連日已紛紛起而反實工陳烱明竟不惜違反民意。悍然爲之公州爲陳烱明原籍。尚且如此。則其他更可知。況且外人築路之後。當即有管理該路之權。一旦地方有事變發生。外人必藉保護該路爲名派兵駐紮。則地方主權。亦必因之而喪失。貽禍於將來者。實屬無窮至於借債所訂之秘密條件。更未知若何。省議會要求交出審查。陳烱明亦不允。陳烱明日以定行民治尊重民意爲口頭禪。然自其入粵以來。所施行之政令。舉犖大者。如勒限商人認借軍餉。不用中行紙幣。任意查封產業。檢查廣州報紙。禁止香港循環報華字報來省。今又藉名借債築路。實係得隴賣路。全省輿論所攻擊之陳獨秀。則委任爲教育行政委員長。所有種種作爲。無一而非大違民意。依然民國元年之暴民專制手段。陳烱明于民國元年督粵時。其暴民專制政策。人所共知。然此次返粵。得粵人之歡近者。以爲其飽經憂患。必不復如前。不謂粵人治粵所收之效果如此。所享之幸焜如此。龍濟光陸榮廷譚浩明陳炳焜莫榮新等所不敢爲不敢行者陳烱明竟毅然爲之行之。吾粵人其奈之何。

○陸榮廷攻粵之猛進

香港敬日轉南寧電。陸榮廷以高州獨立。認爲攻粵之機會。特于漾日拍出一電。令林虎所部。由封州進窺肇慶。馬濟所部。由高州進逼雷州。均限三日內開始攻擊。又令韋榮昌統率榮字軍十二營。作爲後援隊。帶有最新式機關槍若干架。軍餉二十萬元。幷在梧州邊防督辦署。附設援粵軍總司令部。將親自指揮一切。以期迅奏膚功云。又据廣州電。軍府接雲浮縣探報。以桂軍錢旅。于漾日集有大批桂軍。駐紮于離縣百二十里之小岐山地方。原駐防軍。不敷分配。請迅援援云云陳烱明已令翁式亮。率炮兵兩營。步兵四營。馳往堵禦矣。又據廣州電訊云。粵軍援桂。已將分路進攻。邊防督辦陸榮廷。爲先法制人起見。已在南寧調動駐岑溪信都橫縣各處軍隊。在梧州集合。分配編制三種軍隊。(一)先鋒軍攻擊隊。(二)兵工及輜重隊。(三)留守防禦隊。由林虎充任前敵司令。向肇慶進攻。至封川德慶兩處防務。則由高步洲委任新民兩支隊隊長駐守該處。暫停前進云。

○廿六日公布之閣議

昨日三月二十六日。爲星期六國務會議之期。除海軍靳總長請假外。其餘閣員及新揆于正午十二點先後到齊。入席開會。一點半散議。由財政周總長晉府報告。據院秘書廳公布之議案三起。(一)司法部擬具官吏犯贓治罪條例。議決照辦。(二)內務財政交通三部提議。賑糧豁免稅厘減免運費展限兩個月。(一)內務部擬設樂官。並擬具俸給表議決照辦。

○熊劉兩軍又戰

▲在漢州新繁一帶

據四川電訊熊克武劉存厚兩軍。已于前日在漢州新繁一帶開始交戰。其原因。劉存厚爲熊軍占領綿州。劉部已退至新繁縣彭縣一帶。而熊軍更向德陽漢州進迫。于是劉之部下。以我軍步步退讓。而熊軍着着進迫。實屬忍無可忍。除向川邊鎮守使乞援外。要求熊軍交還前駐漢陽德防各地。否則爲防護成都起見不得不訴諸干戈。熊軍不允。啟起此次戰事云云。

○閩南劃防後之設施

李厚基前因粵軍許崇智所部藉口閩粵聯和。進兵閩南。曾電各駐地軍隊。從速劃分防線。各守疆圍。對於本月中旬督署臨時軍事會議。閩邊南北相當籌備議案。多所討論。因議決機要。必許密呈中央裁覆遵行。事關特別軍務。未便宣布。唯李氏以建安厦門汀漳三道爲原劃區域。自南軍撤防接管後。已由我軍派隊填駐。此次重與留守邊境未退之南軍。分界劃守。辦理手續。稍不慎重。彼軍定必藉口交涉。轉非注重邊防之至意。昨特委派總司令部副官巢子政軍署參謀白華辰。分赴詔安平和永定上杭武平各要隘。查勘本屆防禦設備形勢。並督運子彈一百二十箱機關砲兩尊赴厦。交由第二師司令部。轉發各防線軍隊備用。又軍署副官樂事處。近特通函本署各稽查員候差員。將詳細履歷各繕一份限三日內送處。以憑彙呈督軍核閱。據傳係欲遴選素有軍事經驗者。派充閩南軍務調查員。分發各重要防區聽候差遣。又閩省公署近接閩南土地接收處呈報。汀漳各縣自軍興之後。兵火傷殘。田畝荒曠。動有一百餘里。草枯地赤。耕種無從。而丁糧錢米。多經南軍營隊預借勒徵。農民遂亦相率藉口已被南軍預收。有謂借至民國十一年度。或十二年度者。南軍搜括暴征。固屬不免。而十室九空遷徙流離之際。各縣鄉人民。能將兩年以後之糧稅。預籌借貸。究難徵信。非從速設立閩南田賦清理局。實地勘查。何縣應予減免。地丁錢糧若干年月。何縣應定于某年某月起開始照徵。竊恐長此遷延。互相推諉。閩南各屬田賦原狀終無回復之一日等語。李以設立田賦清理局。事體重大。經費浩鉅。又非限期所能奏效。特令財政廳核鍇長。先派專員分赴各縣。會同縣知事認眞調查南軍到地時。所有預借丁糧册底實數。並參看本地方如何狀況。妥議善後章程呈請核奪示遵。其非書爲戰綫之縣治。仍應照舊分別開徵。以免紛擾。聞費已決派本署審核統計兩股股員。先任調查職務。因該兩股辦事人員對於各縣田賦報銷概畧平日均甚了了。承乏此項當較有把握云。

社會瑣聞

▲土內發現石人（北京）

京西大有庄某姓于十八日在田地內刨土至一丈深發現一石人高與人齊不似近代之物刨出後詢據古玩家云此項石人係古代番邦之物現樹村汛已派兵看守云

中國產鹽地誌畧（續）

(五)浙江省 上節之所謂淮南者祗爲淮河以南而長江以北之地至長江以南產鹽之區尚有二十餘處爲行政便利起見不併入兩淮而與浙江之產鹽六區總稱曰南浙(即東西兩浙)統計每年出產額爲四百萬袋

(六)福建省 福建省共有產鹽區域十三處製鹽皆用海水蒸晒法每年約出鹽三百萬袋除供給本省之用外餘輸入廣東

(七)廣東省 廣東省產鹽區域(海南島在內)共有二十七處其中十五處係由官辦其餘則由地方自辦每年出額約三百五十萬袋有時亦可出鹽四百萬袋江西廣西湖南貴州等省多仰給之

(八)雲南省 雲南之鹽多得自鹽井深至五十尺以至七百尺不等省之西部此等鹽井特多而最重要者則多在雲南大理兩府之間此類鹽井或爲私產或爲公司產每年可出鹽約八十萬袋

(九)四川省 四川省鹽之數亞于江蘇皆出于鹽井用煮騰法製成全省鹽井之數約有九千之譜其深自五十以至三千尺不等其煮鹽之鍋約直徑三尺有奇所用燃料多碎煤鹹水煑後經四十八小時即凝結之合計每年出產鹽五百萬袋本省所需者約三百六十萬袋所盈餘悉運往宜昌貴州等處

(十)甘肅省 甘肅產鹽之區多在西北部全年產額祗有二十一萬袋尚不足供本省之用故自蒙古輸入之數每年至少須十萬袋

(十一)新疆省 新疆地土多沙漠故產鹽甚微計每年全省所需者約九萬八千袋而所產者尚不及半故由蒙古運入者爲數甚鉅

(十二)山西省 山西產鹽區域有四皆產自鹹水湖每年可出鹽約七十萬袋

(十三)湖北省 湖北西北一帶鹽井特多類皆由鹽商自辦每年出鹽不過八千袋設無四川江蘇等省之輸入幾不敷用

此外如湖南貴州廣西江西安徽河南吉林及黑龍江八省均無產鹽區域所用之鹽均得自外省（完）

新詩

●月夜（大白）

薄々地一片紗也似的輕雲。
鬆鬆地籠着一顆珠也似的明月。
伊怎地懶懶地羞也似地不出來。
拋撇了伊管寫的悄悄地睡也似的靜夜？

△

遠遠地穩隱約約嗚々咽咽地乙……五……合……乙……一縷洞簫聲。
一抑一揚一抑一揚一抑地因雲壓下了。
吹不破幽陰杳晦的黃昏。
分付他莫留戀着樓頭欄底。
好煩那拂拂的微風扶起。
反反覆覆地飛上雲端。
捧出那珠也似的明月。
彷彿如伊接吻！

△

月也不羞了。
夜也醒了。
雲也沒意思了。
簫也不作聲了。
只有那拂拂的微風。
還在那兒鼓舞那水底的雲影。月影。

一九二〇。六。一。在杭州

●渡長江（陳德徵）

天陰了。
一絲絲的雨。
濛濛在激成一片的浪花上。
霧迷住了碧綠的山。
幾疑那水是天。天是長江。

△

就不算「海天濶處萬里」。
也不得不說「滾々長流幾千里」—
前不見有什麼屏障。
後面也不知有什麼遮蔽！
正是白泛泛的世界。充滿着清氣。
只愁沒有立足地！

△

忽然雲開天朗。
把那兩岸的青山。
做了雲和水底隔綫。
水裏浪。愈泛愈高。
空中雲。越行越快。
驚起了海燕四五。成了群。
飛舞而盤旋。
濺着水。
只可惜力不足。意不堅。
終不免被那風吹浪捲—

一九二一。三。一。十五在長江輪船

經濟欄

◎一年間之煤產額

中國產煤極富前據某工程師估察若能盡發其藏足供世界二千年之用茲據密勒氏評論報云一九一〇年中國出產之煤斤共計約一三〇〇〇〇〇〇噸分述其產地如左

滿洲	一〇二五〇〇〇噸
直隸	二二八〇〇〇〇噸
山西	四〇二五〇〇〇噸
陝西	五〇〇〇〇〇噸
甫肅	五〇〇〇〇〇噸
河南	一〇〇〇〇〇〇噸
山東	八〇〇〇〇〇噸
四川	五〇〇〇〇〇噸
雲南	三〇〇〇〇〇噸
貴州	二五〇〇〇〇噸
浙江	一〇〇〇〇〇噸
江西	七〇〇〇〇〇噸
湖南	二〇〇〇〇〇噸
廣西	五〇〇〇〇噸
廣東	一〇〇〇〇噸
其他各省	一〇〇〇〇〇噸

◎疋頭業之補救方法

連日出貨者絕無僅有此亦無怪其然蓋出貨即損失一半之謂華商知之審矣中國錢莊深悉此事故不肯放債非有以挽救之恐目前停頓尚不知延至何日也華人方面似未嘗補救之策貨在洋商手中華商自無庸煩惱故今日不能不勉自設法者厥爲洋商洋商方面之惟一補救方法在互相聯絡照目前賤價拒絕賣貨然上海外國入口商家頗無團結之性質惟有承認失敗于華人之手中耳如此現狀豈堪久延互相讓步今已其時以洋布之銀本位成本按照市價確須損失一半華商不願且不能獨應付此損失是以吾人當設法減輕之余欲提出下述辦法(一)進口洋商應自願減扣貨單價值百分之十爲進口洋商方面之損失(二)外國製造商與運貨商應分認貨單價值百分之十爲製造商與運貨商方面損失(三)華商應付貨單價值百分之十五爲華商方面之損失第一第三兩欵應立即匯往外國而第二欵則以允照貨單價值百分之九十解付匯票之合同解決之于是貨價一百磅僅餘六十五磅此後所須清算者即此六十五磅而已目前市上貨價約值五十磅此亦不可不計及者但余信華人銀行錢莊既知華商損失限于百分之十五定願放出大宗借欵既有銀行錢莊之接濟市面可恢復而價格亦可漲起且內地底貨缺乏而過去一年中訂貨有限迨存貨稍提出則洋商所積存之餘貨可望得善價矣製造商方面或有種種反對但果反對進口洋商不過再多一層百分之十之饑負就現狀觀之洋商多一層擔負尚較受目前之困難爲愈也至于華商方面苟與討論者爲正當機關正當人物則不致有何反對華商多有已清付貨欵者今百分十五之損失較其所預料者爲少一般華商想可樂從也

◎一週間之金融狀況

據滬訊云本星期來本埠洋厘漲落極鉅銀折仍平鬆先令市面無大變動今錄詳情如下

洋厘 本星期洋厘最大至七錢二分五厘小至二厘相差之比價達三厘聞因銀行方面需要暢旺而廣東香港等處英洋復源源裝去用途增加故厘價飛漲也星期一市價爲七錢二分二厘八毫七絲五星期三四五三日急要最旺厘價漲至五厘至昨今二日則已回跌至七錢二分二厘查本埠存洋本豐荷銀行方面停止買進厘價即能跌落也期洋三月分雖稍稍漲起然上落極小最大七錢二分八厘三七另五小至七錢二分七厘五云

銀折 本星期來銀折仍平鬆較之上週無大上落最高至五分小僅二分緣各帮交易尚未大動而存底又豐大條俄角皆有入爐益使銀兩增多拆息大落也

先令大條 本星期來先令價無漲落市面仍乏進步開價計二辦先令十一辦士大條最長三十一辦士六二五縮至三十辦士另六二五相差達一辦士據業金融者言先令縮落之原因日本美國二邦紛紛買進金貨致金價愈貴銀價愈跌先令放長之期殆遙遙難望也

◎上海商業通信

三月二十[illegible]日

▲米麥雜糧 昨日北南雜糧交易非常清淡售開者祇靖江米一千包靖江油米三百包靖江機元米一百五十包米價又略見高又懷遠麥一千包明光麥五百包寶應麥三百包麥價稍鬆三四分又頴州黃荳二百五十包河南生仁二百包南京荳一百五十包河南生仁二百包浦口莞荳一百二十包各價均尚平等又大連元荳四車價亦相仿

▲閘北米市 昨日蘇州河下到貨常規帮等共有二十餘艘市上銷路極佳所以白粳高貨已售至九元〇五分中關米亦頗活絡蓋因天時使然也廠尖去路亦旺價穩定白元羊尖均堅俏

▲棉紗市 昨日星期五適逢復活節洋關及各銀行洋行均休息四天之第一日紗市各項棉紗均好起二錢五分至五錢不等因各帮均有胃口買貨無如市商現貨非常缺少北帮漢口天津汕頭江西野雞等帮共買本紗約二百餘包日紗二三百包印紗數十包公會小包本紗亦好起二錢五至五錢交易約百餘包各紗廠亦休息無市據市面之觀測當可看漲而無跌也

舊二月廿二日 木曜 癸大滿 斗七安 天上一宿 民國十年三月卅一日 各人吉凶

明日之吉凶▲一白之人成功之第一日部下之進言以不可棄東坤吉▲二黑之人事務須注意進行得急爲過失之基艮西吉▲三碧之人雖勞心而效力至薄之日請願入學注意南東吉▲四綠之人平調之日移居旅行須注意以午前爲宜南坤艮吉▲五黃之人吉凶相半之日注意則凶可去艮西北吉▲六白之人謹守事業則可發展西北南吉▲七赤之人此日出而謀事雖遲以能有成西北南吉▲八白之人家業繁昌之吉日結婚移居上梁等吉艮北吉▲九紫之人在內雖吉在外則不受歡迎東西北吉

五彩石印 十五色套版 美人月份牌奉送

凡購和合藥水補血補腦新藥後天血實臨新劑國路福之內無論何品半打以上者於特約店奉送美人大月份牌一張不取分文期以一月爲限逾時恕不再送

旅行與國路福

吾國幅員廣袤氣候飲食在在不同故旅行家時有水土不服之感而窮鄉僻壤又乏良醫識者若之考水土不服之症實由消化不良所致若消化力强可保無虞故爲旅行家計必携國路福常服之消化力日壯決無水土不服等事從茲安然旅行

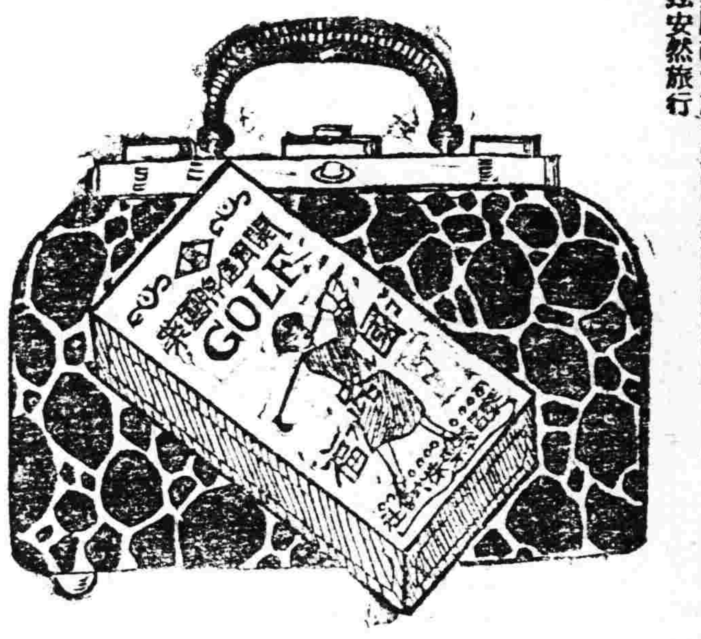

國中一路平順福祿駢不臻

國路福係泰昌公司所發明消化新劑消化旺盛良者服之則消化力轉弱爲强無病者服之消化力益加

定價　三角五　七角　一元八角

虔製本舖　泰昌製藥公司

各處均有代售

特約店：安東縣 井上誠昌堂　鐵嶺 平記大藥房　營口 東瀛大藥房　漢口 若林洋行　青島 井上誠昌堂　北京 信昌七藥房　奉天 井上誠昌堂　長春 藤田大藥房　大連 小林大藥房　南京 丸三大藥房　濟南 文明公司　奉天 佐藤廣濟堂　哈爾濱 井上折平藥房　漢口 思明堂書藥房　上海 東亞公司　天津 金山大藥房

完全淋藥

淋濁一症西醫名爲淋毒菌在男子發於尿道在女子發於子宮此症原因或由娼妓之傳染或由患此症者之交接或感受酒濕或房勞過度致病之由雖不同也初起尿道搔癢小便數漸次疼痛白濁淋瀝不止或則洩精甚至出血倘日久失治諸病生焉本藥房近由歐西購到特效新藥名曰殺菌止淋丸專能殺菌解毒消淋去濁無論何種淋症均能神效輕者一星期全愈重者兩星期除根誠爲世界獨一治淋之聖藥也此藥一日量六粒定價小洋五角一星期量四十二粒小洋三元外埠函購加郵費三角○外埠代售處○安東縣財神廟街永祥泰○遼陽天錘成○鐵嶺西門裡新華慶○孫家台站全盛永○千金寨中興街大順東○吉林省河南街福記衣莊安奉線橋頭利興森○通化縣東關謙泰潤

奉天大西關上頭　英美大藥房主人侯鳳閣謹啓

東京、竹內製 金庫

竹內金庫由完備之工廠巧妙之機器諳練之工師所製成其品質之優秀製產額之多大實占東亞第一位

購金庫者徒觀其外表之類似遂以爲同一之物此大謬也

奉天城內　滿蒙總代理店　昌和洋行　電話日七五六番 中九六五

特約店　大連市伊勢町 藤飯洋行　長春新市街 金泰洋行

印刷用具一式製造販賣店

印刷機械代賣　印刷用路喇　印刷用具類全部製作卸販賣

奉天新市街淀町五番地　米田號

永井醫院

花柳病　皮膚病　生殖器病　外科　專門（住院隨意）

奉天日站琴平町八番地　電話二九九番

一視同仁　松岡醫院

專治　眼病、心臟病、外科諸症、花柳病、痔瘡、虛勞病、

●六百零六藥針　一針　小洋八元

●痔瘡藥針　一針　小洋兩元

●其他各種藥價便宜均按小洋計算

●每日視診八五人不取藥費

▲有中國人翻譯

本院在十間房大街中間路北　特此佈告　電話三六八番

廣告辨白被誣

窃鄙人在棚板站街開設裕增恒燒鍋生理連任賓縣商會副會長平素于詞訟等事件概不干預蓋人所知乃不知何人欲爲含沙射影之計揑造黑白致使各報亦登出因誤傳誤之新聞畧謂去歲保衛隊堵獲送縣之王綠一名經鄙人與該匪有舊屢次來函要求紳民某等赴縣緩頰請求保釋不意該紳等正在運動稍有成効適關司令來電謂王綠係眞正大盜等因遂經縣署邀穆團長訊供餘決正在傳追保人等未知能否幸免等語鄙人閱讀之下不勝驚駭查該王綠與鄙人素不相識亦無瓜葛不但鄙人無過問之事實亦無過問之理由惟據鄙人聞之人言該王綠係木匠手藝去歲當關匪被官軍擊退之後伊被保衛隊盤拘當時請求保釋者在城諸紳有若干鄉間農戶亦有若干其人爲誰此固又我賓縣盡人所知者也却不知報紙所傳何以竟似貴在鄙人但報中誤傳之點有無難可以一言道破鄙人果與王綠有舊則關係既重援救自必情急棚板站距賓城僅六十里鄙人安能不即親往何至僅如報中所稱屢次來函要求紳民某等耶且商會副會長亦非不可選任縣署之人更何至僅如報中所稱要求紳民某等赴縣緩頰耶則鄙人之被誣當爲有識諸君所共諒至鄙人爲名譽關係且恐世間是非亦難容其混淆故登報辯白除向各報館函請更正外謹誌正以正公道

鄙人杜文圻謹白

安東同德棠堉股東孫敬賢父子將該堉夥產盜賣外人經該堉提起訴訟安番聽判該父子徒刑各三年半旋上訴高廳開孫氏因緣顏某張某介紹某機關以金錢運動翻案但高等廳對於人民現在純依據法律況孫氏犯詐騙罪恐目的萬難達到云

同德堉公啓

出售機器舖墊廣告

敝號停業早經從事淸理現有內外機房四處舖墊傢俱磨皮四苫又五十馬力製油機器全部如有備價承買者請駕臨敝號面議勿拘單位成行一併出售恐未週知特此廣告

開原驛禮發合啓

◎珍奇朝顏種子之配布

當州下高井郡延德村高井撤農社今秋備朝顏最爲珍賞之牡丹及各種類定價十種類一組二十錢二十種類四十錢三十種類六十錢尙有法國產火夕顏種赤花夕顏種二種類一組二十五錢和洋草花種子十種類二十二十種類四十錢無論何人均爲急用特此通知

出售麻袋廣告

逕啓者本號現到一二三三樣麻袋若干如盛諸糧均可刻擬低價出售無論購買多少均可有照購者請駕臨道裏中國五道街六號房二樓上面議可也或至道外索士金糧廠詢問即知如有用者勿失此機特此佈告

福立什滿糧業賬房主任啓

敬送格言叢輯

本社印行之格言叢輯係搜集古今中外聖賢英傑數千人之嘉言良誨彙輯成帙內容如

處世……交際……立身……孝悌……治家……軍事……學業……救國

等諸大端靡不盡行搜羅閱之可以檢束身心增進德育故出版以來時僅三載早已不脛而走不翼而飛藏自謂救世之寶筏指迷之金鑑且屢荷各長官各團體來函獎勉積有盈尺現已製就銅版陸續刊入冊首以誌榮幸第九集業已出版仍循舊例敬贈各界愛閱者請示姓氏地址並寄下郵票七分立即寄上（定價每冊大洋一角五分）來函索書須附郵票空函恕不答復値此世衰道微獸欲大熾之際欲修養身心明辨是非者不可不閱此書欲免一切邪魔成爲正人君子者亦不可不閱此書也（再者初效法中外聖賢數千人嘉言錄行更不集至八集屢次再版現下均有存書欲取閱九冊者請寄下郵票六十三分即將全書寄上郵費在內餘類推）

上海北山西路德安里一八九號　格言叢輯社啓

在庫品

發電機

五〇〇	【基】	他布切呢來他	壹臺
四〇〇	【基】	滊機直結三相交流發電機	壹臺
三〇〇	【基】	三相交流發電機	壹臺
二五〇	【基】	滊機直結三相交流發電機	貳臺
二五〇	【基】	滊機直結三相交流發電機	壹臺
一五〇	【基】	三相交流發電機	壹臺
一五〇	【基】	直流發電機	壹臺
一二〇	【基】	三相交流發電機	貳臺
七五	【基】	三相交流發電機	壹臺
三〇	【基】	三相交流發電機	壹臺
二五	【基】	三相交流發電機	壹臺
八	【基】	三相交流發電機	壹臺
五	【基】	滊機直結直流發電機	壹臺
七	【基】	滊機直結直流發電機	壹臺
八	【基】	直流發電機	壹臺
五	【基】	直流發電機	壹臺
四	【基】	直流發電機	壹臺

以上小【基】直流發電機數臺在庫

磨他切呢來他

四〇〇	【基】	六〇〇馬力	壹臺
三〇〇	【基】	三〇〇馬力	壹臺
七五	【基】	二三〇馬力	壹臺
五〇	【基】	七五馬力	壹臺

蒸汽汽機

四五〇馬力	橫置型	壹臺
二五〇馬力	同	壹臺
二三〇馬力	同	壹臺
一〇〇馬力	豎型	壹臺
七五馬力	同	壹臺
四〇馬力	同	壹臺
三〇馬力	橫臥型	壹臺
三〇馬力	豎型	壹臺
二〇馬力	同	壹臺

瓦斯發動機

一〇〇馬力	壹臺
四五馬力	壹臺
三五馬力	壹臺
三〇馬力	壹臺
二五馬力	壹臺
一七馬力	壹臺
一五馬力	壹臺

以下小馬力數臺在庫

蒸汽汽罐　巴布克苦水管式

五〇〇馬力	貳臺
二五〇馬力	肆臺
一〇〇馬力	貳臺

蘭格西亞型

七×三〇	參臺

多管式

五×一六	參臺

其他諸機械

海都立字苦布來斯	壹臺
昆布來履	壹臺
窩新嘸本布	數臺
鑛山用諸機械	數臺

東京市京區橋木挽町一丁目二番地　株式會社 沼田商店東京支店　電話京橋（長）一三〇三

本店 福岡縣直方町　支店 大阪西區立賣堀北通六丁目

夏物荷捌

蚊帳　夏座蒲團地　蒲團　毛布、諸綿

印ぬいめなしかや　太陽枕かや

發賣元

大阪本町壹丁目角　◇や 西川甚五郎商店　振替大阪六九四番

各地本支店　【本店】近江國八幡町　【支店】東京三店、京都、大分、杵築

（相場表送呈）

健康之源泉

每朝飲此酒||作事

每夕飲此酒||安眠

此爲健康之源泉

美味與滋養之葡萄酒

赤玉牌葡萄酒

七大博士所以交口讚許証明之原因

增血肥肌益壯元氣必依滋養豐富之藥效的葡萄酒此歐美各國醫學大家之證言也然諸君於無數葡萄酒中尤須擇其滋養豐富品質優良者飲之赤玉葡萄酒於此点已經七大醫學博士之實讀證明其名實不愧爲模範的葡萄酒且應用多年之實驗與理學絕非他種劣貨所能模仿因其釀造法頗爲特別精心所製成者至如健胃補血與奮强壯之效力尤爲顯著久經各大病院所採用認爲模範的滋養藥餌加以保有天然之美味雖婦人小兒亦能適口普通家庭所應常備之葡萄酒也朝夕一杯優於百藥之赤玉葡萄酒

△往北車　△往南車　△營口大石橋間▽　△大連旅順間▽　朝鮮線（日本時刻）